National Library
Bibliothèque Nationale
MAR 26 1974
Newspaper Section des
Section Journaux

Ola de incendios en Toronto

REPORTAJE EN LA PAG. 2

IMIGRACION
SI USTED TIENE ALGUN PROBLEMA DE IMIGRACION, O NECESITA AYUDA PARA ENCUESTAS LLAME A
GIOVANNI BOSCARINO
559 College st. piso 4
INCOME TAX
922-0793
463-9977

Adquiera su casa propia
con solo $2,000
534-3505
S. Sherwood Ltd.- Realtor

el popular
El Semanario Castellano de mayor Circulación en Canadá Canada's Largest Spanish Newspaper
AÑO V Nº9 Second class registration Nº2553 TORONTO, MARTES 19 DE MARZO DE 1974 .25

CRECE TERRORISMO EN LA ARGENTINA

CORDOBA, Argentina, 17 de marzo. (EFE y AFP).— Dos heridos de bala —uno de ellos gravísimo—, ciento cuarenta detenidos, atentados y escaramuzas callejeras entre grupos civiles armados y la policía constituyen el balance de hoy en Córdoba hasta la caída del sol.

Los heridos son Roberto Maidana y José Santos, quienes están internados en el "Hospital de Urgencia" de Córdoba. El estado del último, con cinco balas de calibre 45 en el cuerpo, es sumamente grave.

En un bando la jefatura de policía ha prohibido terminantemente a los civiles la tenencia de armas de cualquier tipo. Sin embargo a escasos cien metros de la sede de la jefatura, grupos de jóvenes con armas cortas y largas —algunas de estas últimas con mira telescópica—, están parapetados en techos y detrás de ventanas de edificios próximos rodeados de sacos rellenos de tierra.

Numerosos petardos y "cocteles molotov" detonaron hoy en diversos barrios.

En varios puntos de los cascos urbano y suburbano de la capital hay todavía barricadas.

Técnicos de LV-2 "La Voz del Pueblo", dinamitada el sábado por extremistas, dijeron hoy que los daños materiales que ocasionó el atentado ascienden a cien mil dólares.

La policía anunció esta tarde que el número de detenidos por perpetrar atentados es de ciento cuarenta. A todos se les supone vinculados a organizaciones extremistas clandestinas, se informó, asimismo.

Observadores políticos locales auguran que a Duilio Brunello, recientemente nombrado interventor federal por el poder central, después de aprobar ambas Cámaras la Intervención, no le va a resultar fácil actuar con entera libertad de maniobra y resistir las presiones que parten de los sectores protagónicos de la crisis cordobesa.

Dicha crisis político-institucional, la más grave de la historia de la provincia, se inició el 27 de febrero pasado cuando el teniente coronel —hoy dimitido— Antonio Navarro depuso "de facto", a los también dimitidos gobernador y vicegobernador provinciales, Antonio Obregón Cano y Atilio López, respectivamente.

ARMAMENTO DECOMISADO

Se informó que fueron secuestrados equipos y armamentos destinados por la guerrilla urbana a próximos operativos.

Los Bloques Anticomunistas no Están a Tono con Nuestra Epoca: Mercado Jarrín

LIMA, 17 de marzo (por Juan Carlos MUÑOZ, de EFE).— "Bloques anticomunistas en nuestra época no estarían a tono con la evolución operada en las relaciones entre los diversos centros de poder mundial. Por otra parte, los cambios y en general, los procesos revolucionarios de América Latina, están poniendo en evidencia que una posición política anticomunista sólo ha servido de justificación en lo externo para el fortalecimiento de la seguridad colectiva y el surgimiento de una embrionaria estrategia militar amparada en razones interesadas".

Así ha respodido hoy acerca de la presunta configuración de un eje antimarxista en América Latina, el primer ministro peruano y ministro de guerra y comandante general del ejército, general Edgardo Mercado Jarrín.

El premier, contestndo a un cuestionario presentado por EFE, en el que se incluían dos preguntas más sobre los resultados de la Conferencia de Tlatelolco, advierte igualmente sobre el eje antimarxista que: "América Latina rechaza al comunismo a partir de una posición renovadora ya que el anticomunismo no se justifica con el interés nacional ni con el interés latinoamericano. Hoy día —agrega el general Mercado Jarrín— los países nos juntamos alrededor de un interés superior y no en función del anticomunismo, ya que el anticomunismo en América Latina no ha generado una posición de solidaridad".
dad".

Cabe recordar, que para el Perú —según lo ha sostenido este país en las discusiones acerca de la reforma del Tratado Interamericano de Asistencia Recíproca (TIAR)— desligando a los Estados de una "solidaridad defensiva, automática y obligatoria", frente a una agresión extracontinental, se libraría a los Estados menores de la región de los riesgos de la política mundial norteamericana.

CONFERENCIA DE TLATELOLCO

Respecto a los resultados de la Conferencia de Tlatelolco y proyecciones para la próxima reunión de Cancilleres de Atlanta, el primer ministro peruano señala lo siguiente:

1.—Se eliminó el intento de consagrar la existencia de una "comunidad hemisférica", resaltando, por el contrario, la "convivencia pacífica entre las comunidades que comparten el continente americano". Se resaltó también la diferenciación entre Estados Unidos y Latinoamérica y la identificación genérica de los intereses latinoamericanos con los pueblos en desarrollo. En lo político se consagró el pluralismo al aceptar la libertad de los Estados a escoger sus propios sistemas políticos, económicos y sociales. Se condenaron las medidas coercitivas, y se aceptó el hecho de que era imprescindible estructurar un sistema de seguridad económica colectiva. (Puntos positivos).

2.—La Conferencia tuvo también sus puntos fallidos. No hubo acuerdo sobre las empresas transnacionales, cuyo examen se dilató. Y sobre las inversiones extranjeras, no se llegó a precisar un "modus actuandi". En el aspecto del acceso al mercado estadunidense, no se obtuvieron más que promesas que pueden o no ser implementadas, y las cuales, en todo caso, si se frustran, pueden ser achacadas a las dificultades al congreso norteamericano.

DIFICIL LA CONFERENCIA DE ATLANTA

3.—Las proyecciones indican que la Conferencia de Atlanta o Washington será a la vez más fácil y más dura que la de México. Más fácil pues ya se ha desbrozado el camino unificado para el diálogo con los Estados Unidos, y más difícil pues estaremos en territorio norteamericano, y se habrán agotado los temas de mayor consenso latinoamericano, entrándose ya a asuntos espinosos y de planteamientos muy concretos de los Estados Unidos, actuando sobre las expectativas de fuertes grupos de presión; tales como los asuntos de las transnacionales, las inversiones extranjeras, la ampliación de la seguridad económica colectiva al ámbito extracontinental, las preferencias generalizadas, entre otras.

Todo ello implica que para esta nueva conferencia sería necesario prepararse con mucho más cuidado y acordar muy específicamente posiciones comunes a nivel subcontinental. Habrá indudablemente una conexión práctica entre esa conferencia y la asamblea general de la OEA.

Maruja Hughes, fue una de las modelos que lució atractiva y llena de simpatía en el desfile de modelos realizado como parte del programa de Cattleya Fiesta que organizara la O.N.U. en homenaje a Colombia y Ecuador, en el auditorio Sir John Mac donalds de Hamilton el pasado miércoles 12. Reportaje completo en pag. 12 (Texto y Fotografía de Argentina Photo Productions por Miguel J. Tomazo)

Guerra sin Cuartel a los Terroristas Declara el Presidente de Venezuela, Carlos Andrés Pérez

REPORTAJE EN LA PAG. 4

Reclaman a Kennedy Censure a Guatemala

GUATEMALA Mar. 17, EFE.— El vicepresidente electo de la República y actual presidente del Congreso, Mario Sandoval Alarcón, envió un mensaje al senador estadunidense Edward Kennedy , en relación con la censura que éste formuló al gobierno de Nixon por "guardar silencio ante el fraude de las elecciones de Guatemala'.

El texto de la comunicación, dado a conocer hoy, es el siguiente: 'como congresista y como hombre guatemalteco digo que usted es un abusivo y un mentecato al inmiscuirse en asuntos propios de Guatemala.

Sandoval Alarcón, veterano dirigente anticomunista que participó en 1954 en el derrocamiento del presidente izquierdista Jacobo Arbenz, fue declarado vicepresidente esta semana por el Congreso, que proclamó como presidente electo al general Kjell Laugerud, candidato de la coalición gubernamental MLN- PID en las elecciones del 3 de marzo.

TORONTO AL DIA

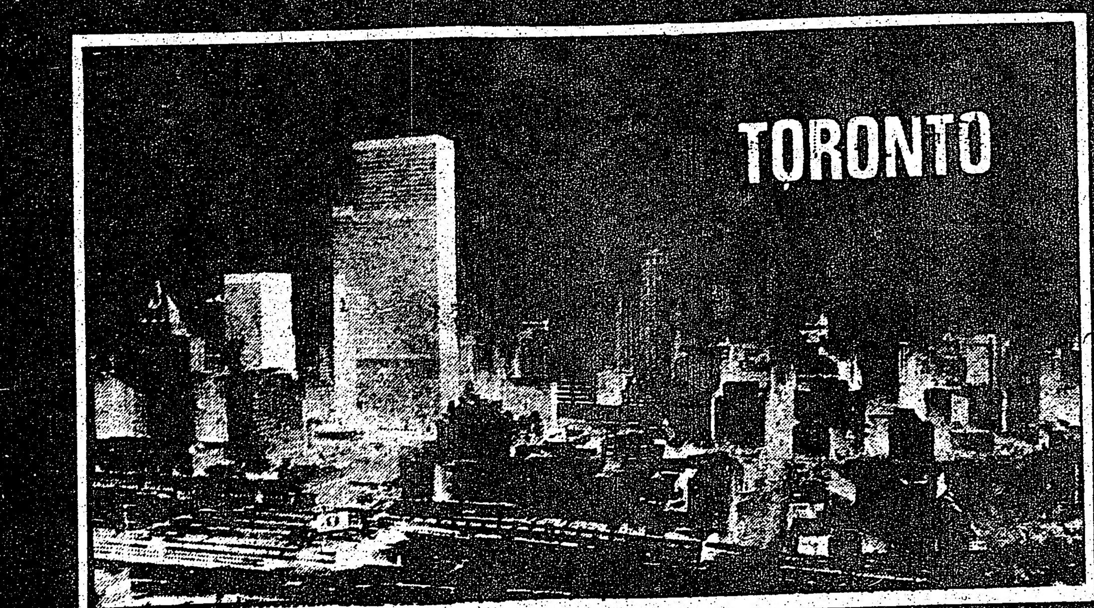

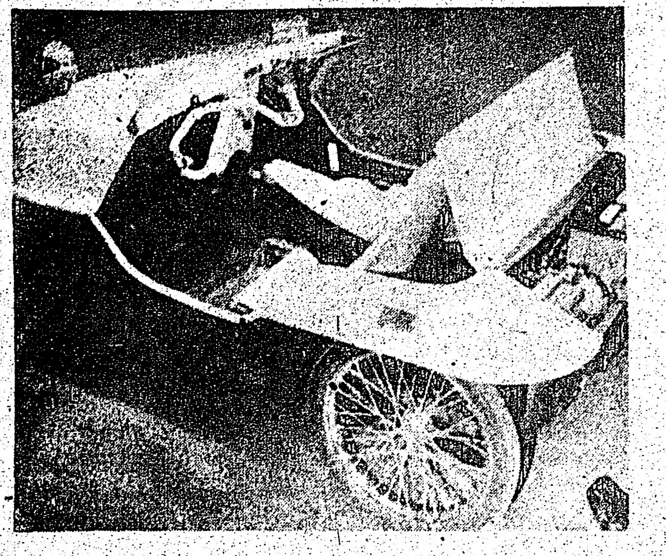

PERFIL del auto que en su propaganda será introducido como el auto que no contamina y que... ¡Claro!, es económico.

PUEDE UD. LIMITAR UNA PREOCUPACION?

Preocupaciones financieras? Como de que manera hacer pasar a estudios Universitarios a sus hijos o ingresos de Jubilación . . . nosotros en Monarch Life tenemos la respuesta de aquel tipo de preocupación. Se llama nuestro Monarch Guardián, un plan hecho para ayudar a resolver todas sus preocupaciones financieras. Interesado? Llámeme o envíe el Cupón. Será posible que lo pueda ayudar?

LEON SCHAUMER
493-3133

THE MONARCH LIFE ASSURANCE COMPANY

Mr. Leon Schaumer
2025 Sheppard Avenue East, Suite 2107
WILLOWDALE Ontario

NOMBRE ____
Casado ____ No. de niños ____ nacimiento ____
Teléfono (Res.) ____
Teléfono (Bus.) ____
DIRECCION ____
CIUDAD ____ PROV. ____

"De Moda" los incendios

Durante los últimos diez días nueve personas han muerto en la ciudad de Toronto, siete de ellas en casas de huéspedes. Como consecuencia directa de estos desastres, la ciudad ha empezado a investigar vigorosamente las condiciones de las aproximadamente 4.000 registradas casas de huéspedes.

Las investigaciones revelaron que hay gran incidencia de violación de las leyes. Por ejemplo, muchas casas no tienen alarmas o apagafuegos, o en algunos casos los que tengan son prestados para presentar al inspector cuando regrese, después de haber ordenado tales instalaciones. En otros casos no hay salida de emergencia, o si es que hay, está obstruida o dañada.

Pero hay problema tal vez aun más grave-se calcula que hay unas 6.000 casas de huéspedes no registradas. Donde viven más de cuatro personas no relacionadas en una casa "para beneficio del dueño" (es decir, cobran alquiler), tal casa debe ser registrada como casa de huéspedes y sujetada a revisiones oficiales.

Mientras tanto, dado que no hay número suficiente de legales casas de huéspedes en la ciudad, el inquilino puede tomar ciertos pasos para su propia protección:

(1) Planee su escape. En el caso de que se obstruyen los corredores y escaleras de llamas o humo, decida por dónde podría salir.

(2) Jamás fume acostado. Muchos mueren cuando la candela arde en el colchón sin causar más daños.

(3) Si no puede controlar EN SEGUIDA un incendio pequeño, primero saque a todos de la casa, luego llame a los bomberos (de una casa vecina si es necesario), y después haga lo que pueda mientras espera a los bomberos. NO VUELVA A ENTRAR. Una vez que lleguen los bomberos, avíseles brevemente lo que sepa del incendio, si es que hay alguién adentro, y deje que ellos combatan el incendio.

(4) Si huele humo, toque la puerta con la palma: si está caliente, NO la abra. Espere en la ventana a los bomberos. En el caso de que no puede y tiene que saltar, mejor es caer en la espalda que en los pies.

(5) Hay alarmas que se puede comprar en menos de $100, operan con batería y tienen la potencia para despertar al más dormido.

CRONICA de Guillermo Marqui

Noticias de Canadá

JUSTICIA PARA LA MUJER
El gobierno ontariense considera el proyecto de acordar a la mujer los mismos derechos que al marido en la fortuna, vivienda, cuenta corriente del banco, etc. También la rúbrica "niño illegitimo" será anulada en el registro de nacimiento.

NEW FUNLAND PARALISADA
Por las nevadaas que cubren el terreno con 15 pulgadas de espesor de nieve, juntamente con vendavales que alcanzan la velocidad de 80 millas por hora.

LA TIERRA GIRA MAS DEPRISA
Los científicos de la Universidad de York calcularon que actualmente y por causas desconocidas la Tierra gira alrededor del Sol con mucha mas velocidad que en tiempo pasado.

NUEVAS FABRICAS
Canada Packers Ltd. en Toronto construirá, con el capital de $1.000.000 una nueva fábrica de antibióticos. Foster Wheeler Ltd. consacra $9.000.000 para la construcción de una fábrica de generatores nucleares en Port Robinson.

MUSEO POSTAL
En el mes de septiembre del corriente será abierto en Ottawa el museo filatelístico, particularmente con sellos del Canadá y de America del Norte.

EXPOSICION DE LIBROS
La librería Thomas Fisher de la Universidad de Toronto ha abierto la exposición de libros rarissimos y antiguos. Abierta al público todos los días en las horas laborables.

YORK INTERN. CENTRE
636 Blenholme Ave. tel. 789-4394(95) informa gratuitamente sobre todos los problemas de orden económico, social, legal, etc.

SERVICIO GRATUITO A DOMICILIO
Si por causa de enfermedad le es imposible desplazarse a la biblioteca, le serán enviados a domicilio los libros deseados en su lengua nativa. Telefonear o escribir a: Travelling Branch, Toronto Public Library, 162 Queen's Quay East, Toronto M5A 1B4 - Tel.: 964-9151 (local 23).

Atencion Bañistas

La relajación de reglamentos de seguridad que significa que no habrá necesidad de guardias en la piscinas de natación de la mayoría de moteles y apatamentos fue criticada por el director nacional de la Royal Life Saving Society.

"Es una lástima," dijo la señorita Jocelyn Palm en una entrevista. "La supervisión se ha comprobado como medio útil para disuadir el comportamiento incorrecto que cause accidentes, tales como el correr, el empujar y el saltar al agua poca profunda."

Bajo los reglamentos relajados, para una superficie de menos de mil pies cuadrados se requiere sólo un letrero avisando que no hay supervisión. Al bañista menor de 12 años, salvo que ande acompañado por un padre o una persona autorizada mayor de 16 años, se prohibe la entrada.

Y en las piscinas de mayor superficie hay que proveer supervisión sólo cuando usen más de 10 personas.

Aumentan las bicicletas

Si piensa comprar una bicicleta este año, procure hacerlo dentro de esta quincena para ahorrar un poco de dinero.

El manufacturador principal de bicicletas en el Canadá va a subir los precios mínimo de cinco dólares para el primero de Abril, y los agentes vendedores de Toronto opinan que los otros fabricantes, tanto domésticos como estrajeros, van a hacer lo mismo. Una bicicleta que costó $120 el año pasado costará $135 efectivo el primero de Abril-un alzo de 12 por ciento-y se esperan alzos adicionales luego en el año. "Habrá escasez para el verano-sin duda ninguna," dijo un agente vendedor del centro.

Los precios más elevados y la disminuida fuente de bicicletas son causados directamente por la crisis mundial de energía, la cual ha causado que miles de choferes cambien sus carros en bicicletas, especialmente en Europa.

Y puesto que los fabricantes canadienses dependen de empresas extranjeras para tales componentes como asientos, pedales, llantas, sistemas de engranaje y frenos, retrasos de producción son probables aquí.

RESCATE

Un profesor de North York, con licencia para enseñar en una comunidad de indígenos a 700 millas (1120 Km.) al norte de Toronto, en la noche del domingo pasado alabó a los radioaficionados por su ayuda en arreglar un vuelo de misericordia que trajo a una gravemente herida niña de seis años a Toronto.

La niña, Lotta Kooseef, estaba lo suficiente recuperada para sentarse en una silla rodante en el Hospital de los Niños. Se cayó de un muelle el viernes pasado y dió con la cabeza en el hielo del congelado Río Albany.

Gordon Wells, quien enseñaba el año pasado en Daystrom Public School, en el área de Finch y Weston Rd., usó su radio de la casa para llamar a quién ayudara el viernes pasado cuando el único sistema radio-telefónico se descompuso. Está enseñando a niños indígenos en Kashechewan, a 75 millas (120 Km.) al norte de Moose Factory.

492 College St. 923-2160

Si quiere ahorrar dinero de impuestos

S & H ASSOCIATES

Le preparara su Income Tax personal o comercial con
EXPERIENCIA
EFICAZMENTE
CONFIDENCIALMENTE
Tarifas razonables
SATISFACCION GARANTIZADA
O LA DEVOLUCION DE SU DINERO

492 College St. (esquina Palmerston) PARA INFORMACION 923-2160

ES CALVICIE NECESARIA?

Siendo conocido internacionalmente como especialista en cabello y cuero cabelludo, L. Rodriguez mantendrá durante 6 días la Clínica para el cuidado del cabello y cuero cabelludo en la sucursal de Carlton del Community Hair and Scalp Specialists (2 Carlton st., Piso 8) abierto de Lunes a Sábados para hombres y mujeres que tengan problemas con su cabello o cuero cabelludo.

L. Rodrigues quisiera dar entendido que todas las consultas son efectuadas de la manera mas estricta y privada, sin citas, sólo ingresando a nuestra Clínica en Carlton st. a cualquier hora de 11am. a 7pm.

SIGNOS DE PELIGRO!

1.- Ve Ud. mas y mas cabello en su peine al momento de peinarse?
2.- Está plagado de caspa escamosa o posee picor?
3.- Está su cabello excesivamente seco o grasoso?
4.- Se está partiendo su cabello o creciendo desigualmente?
— Si está Ud. envuelto en una de estas situaciones, entonces es tiempo para actuar antes de que sea tarde!

Nuevas esperanzas

COMMUNITY HAIR AND SCALP SPECIALISTS tienen expertos que han administrado el cuidado del cabello en mas de 13 clínicas para la curación del pelo y cuero cabelludo a lo largo de Canadá y E.U. Ellos indicaron que el servicio que COMMUNITY ofrece está limitado, en el sentido que si una persona es calva o posee un patron de calvicie, ya nada es posible hacer, a excepción de usar peluca o tupé. Sin embargo, si las raíces del cabello estan aun activas y vivas, con la evidencia de la existencia de pelo, sin importar el tamaño de este o el estado de salud que se encuentre, ciertas formas de tratamiento pueden traer excelentes resultados.

NO DEMORE!

Si Ud. está entre aquellos que aun tienen el potencial de mantener o promover una buena cabeza pero continuan DESCUIDANDOLA, o lo que RESTA de ella, entonces consideramos que CALVICIE ES NECESARIA. Ya que Community Hair and Scalp Specialists se empeñan en aceptarlo como cliente aceptable (no sin esperanzas), entonces se deleitarán y garantizarán resultados en TREINTA DIAS o le devolverán el dinero.

—Estamos seguros del servicio que podemos ofrecer y queremos ayudar a personas que están seriamente preocupadas acerca de su cabello.

--La mayoría de la calvicie esta patronada en los casos de calvicie masculina, la cual no tiene curación que se conozca--Venga a Community Hair and Scalp para ver lo que se puede hacer con su cabello. Para cita llamar al 366-6685

COMMUNITY HAIR & SCALP SPECIALISTS

AMBAS LOCACIONES ABIERTAS
LUN. A VIER. 11:00 A.M.-7:00 P.M.
SABADOS 10:00 A.M.-3:00 P.M.

1205 St. Clair Ave. West 537-3182

Yonge and Carlton Sts. Suite 806 366-6685

intercom

nuestra gente

Organizacion Latinoamericana de difusion de la cultura
SE COMPLACE EN PRESENTAR EL PROGRAMA DE TELEVISION QUE LLEVA SU NOMBRE...

Los domingos a las 12:00 HS. (MEDIO DIA)

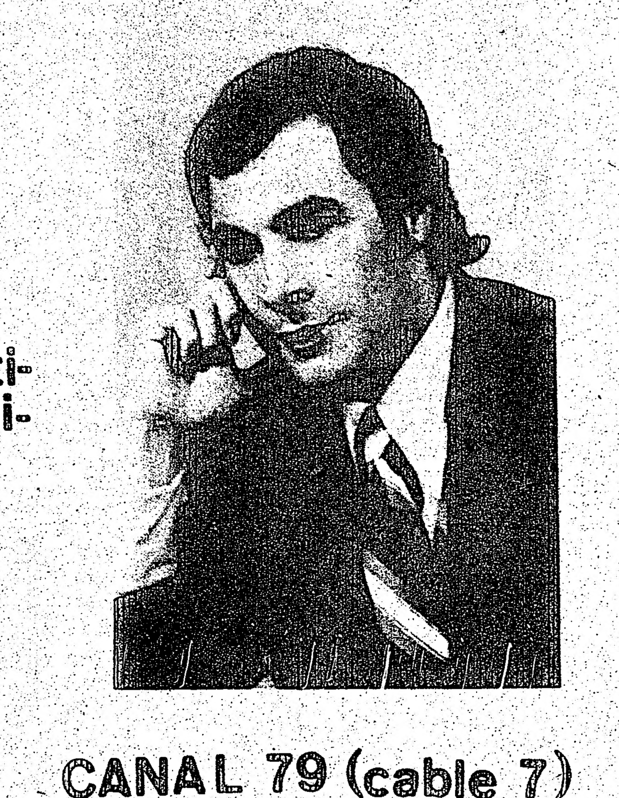

CANAL 79 (cable 7)

CON:
* SUSANA MARTA
* OLGA SHOW
* WALTER HUGO

Citytv

ES CIERTO...

AHORA! en su nuevo y amplísimo local 2445

Olimar AUTOMOTIVE

PRIMER SUPER-GARAGE AL SERVICIO DE LA COMUNIDAD DE HABLA HISPANA EN TORONTO

Lunes a Sábado de 5 a.m. a 8 p.m.

ESTACION DE SERVICIO - MECANICA COMPLETA DE AUTOMOVILES - SERVICIO COMPLETO Y PRECIOS ESPECIALES PARA CAMIONES DE TODO TIPO - GASOLINA A $1.9 - CUBIERTAS DE NIEVE DESDE $19.00 - TODO GASTO MAYOR DE $50.00 RECIBE UN NUMERO PARA EL SORTEO DEL CLUB URUGUAY.

2445 ST. CLAIR AVE. W. TOR. 9 767-4146

el popular

OFICINA:
2543 Dundas st. W.
Toronto, Ont. M6P 1X6
Tel: 767-0443

DIRECCION POSTAL:
P.O.B. 1108
Adelaide st. station
Toronto 1, Ont.

PUBLISHER: Ralph Janowitzer

CRONISTAS: Miguel J. Tomazo William Markiewicz y Norman Coulter.

FOTOGRAFIA: Argentina Photo Productions DIAGRAMACION: E. Sierra DISTRIBUCION: John's Delivery

Las opiniones y versiones escritas por sus autores son obras exclusivas de ellos, y no necesariamente tienen que estar de acuerdo con las nuestras.

EDITORIAL

Caminante

Carlos Andrés Pérez —desde el martes Presidente Constitucional de Venezuela— caminó los campos, las ciudades, los barrios residenciales y los más pobres, desde el primer día que inició su campaña presidencial.

Caminando llegó a la entraña misma de su pueblo, y caminando del brazo de obreros y campesinos, de mujeres y niños, de técnicos e intelectuales, asumió la Primera Magistratura de su país.

Caminando ha prometido cumplir el compromiso histórico de nacionalizar la industria petrolera sin violencia y con apego a la ley, y las justas demandas del pueblo venezolano.

Caminando a lado de don Rómulo Gallegos, de don Rómulo Betancourt y de don Raúl Leoni, afianza —para muy largo tiempo— la primacía de Acción Democrática, el Partido que lo llevó al poder, y en cuyas filas militan las fuerzas progresistas y de mayor arraigo popular.

Caminando llevará a cabo la reconstrucción de la agricultura y la afirmación de la reforma agraria, metas que se trazó hace dos décadas Acción Democrática: "debemos sembrar el petróleo".

Caminando promulga una nueva etapa económica más justa, en la que de antemano censura el enriquecimiento de pocos con la riqueza de todos, aseverando que el punto esencial de su gobierno será el de la lucha contra la pobreza.

Caminando reiteró su propósito de crear el Ministerio de la Juventud, y ya en su gabinete figuran dos ministros de escasos treinta años de edad.

Caminando busca la paz entre las naciones y la amistad de los pueblos al través del respeto a la autodeterminación y al derecho de los demás.

Arduo y accidentado es el camino para lograr sus propósitos, pero Carlos Andrés Pérez lleva ya una ventaja: la de haber dado el primer paso.

DINEROS$$$$$$GANE DINERO$$$$$$GANE DINEROS$$$$$$GANE DINERO

GANE DINERO

Luego de cinco (5) exitosos años en negocios, Majestic ofrece Contratos de Limpieza garantizados.

Ahora es su gran oportunidad de ser su propio jefe. Porque trabajar por $2.00 la hora? Hágalo con Majestic por $5.00 a $7.00 por hora, part-time o tiempo completo en cualquier area de Toronto. Proveemos asistencia financiera y entrenamiento.

No vacile, llame ahora para información de 24 horas al 961-1515 y pregunte por JOSE

Aquí... Canada!

Un vistazo a los acontecimientos y personajes mas destacados del país.

Una version y proyección del Canadá en el panorama internacional de la noticia y el comentario.

HORIZONTES CANADIENSES

Por Norman R. Coulter

Quinta parte de una discusión sobre la existencia del Canadá.

Geografía

MANITOBA, SASKATCHEWAN y ALBERTA

Las tres provincias de la llanura se hallan prácticamente aisladas del resto del Canadá. Al este de Manitoba el rocoso Escudo Canadiense obstruye el paso. Al oeste de Alberta una barrera de rasgacielos, las Montañas Rocosas, impide paso al Océano Pacífico. Al norte de Alberta, el sistema de los ríos Peace, Athabaska, Slave y Mackenzie provee comunicación con el Océano Ártico, y el Río Nelson da acceso a la Bahía de Hudson por Manitoba, pero estos ríos y mares son congelados la gran parte del año, causa de graves problemas de navigación. Además, esas rutas sirven más bien para comerciar con la Unión Soviética y Europa que con el resto del Canadá.

De Saskatchewan, se puede pasar por Manitoba en el Río Churchill hasta la Bahía de Hudson, o por el Río Saskatchewan al Lago Winnipeg y el Río Nelson. O se puede viajar al oeste por el Saskatchewan y buscar el transpaso al Río Athabaska en la provincia de Alberta.

Orientese en Ontario

El Dept. de ciudadanía ofrece clases de orientación GRATIS a todo recién llegado que quiera informarse sobre:

SEGURO DE SALUD, LEYES LABORALES, PROBLEMAS DE VIVIENDA, INSTRUCCION PUBLICA, ETC.

CENTRO DE INFORMACION BLOOR-BATHURST
896 Bathurst st. Tel. 531-4613

Pida un ejemplo GRATIS de Ontario y Usted guia del recien llegado en el CENTRO DE INFORMACION BLOOR-BATHURST o en el MINISTRY OF COMMUNITY AND SOCIAL SERVICES, CITIZENSHIP BRANCH, 400 University Ave, piso 24 Toronto.

Primario de punto por punto en como perder la licencia de conduccion

Actualmente es bien simple. Todo lo que tiene que hacer es acumular quince puntos deméritos y le removerán su licencia por treinta días. Hágalo otra vez, y le removerán su licencia por 6 meses. En esta provincia, es verdaderamente merecedor para un conductor mantenerse con un cero gordo.

El sistema de puntos deméritos de Ontario está diseñado para mantener fuera de las calles a personas que manejan debidamente. Son una molestia para los transeuntes y para otros conductores.

Pero el sistema no es del todo injusto. Está para decirle al conductor en lo que está equivocado y darle suficiente tiempo para corregir sus faltas.

Por ejemplo. Cuando Ud. a acumulado 6 puntos, Ud. será notificado e impelerado para que mejore sus hábitos de conducción. Cuando tiene 9 puntos, será probablemente demandado a que atienda una entrevista privada y rehacer su examen de manejo.

A los 15 puntos, se le quitará su licencia por 30 días y retrocederá a 7 puntos. Volverá a tener 15 puntos nuevamente, y no conducirá por 6 meses.

Sin embargo, sus antecedentes no permanecerán indefinivamente. Después de 2 años todos sus puntos deméritos serán borrados y su pasado es limpio otra vez.

7 puntos	El no permanecer en la escena de un accidente (Highway Traffic Act).
6 puntos	Conducir descuidadamente Hacer carreras Exceder el límite de velocidad en mas de 30 m.p.h.
5 puntos	Cuando un conductor de omnibus no para su vehículo en cruces de ferrocarril no protegidos.
4 puntos	Exceder el límite de velocidad de 20 a 29 m.p.h. No parar para un bus de escuela. Conducir muy de cerca a otro coche.
3 puntos	Exceder el límite de velocidad entre 11 y 19 m.p.h. Conducir através, alrededor o debajo de una barrera de cruce de ferrocarril. No conceder el derecho de via. No obedecer una señal de pare, semáforo o señal de cruce de ferrocarril. No obedecer las señas del oficial de policía. Pasar a otro automovil indebidamente. Apretarse en el asiento del conductor. Conducir en la vía equivocada en calle o carreterra de 1 via.
2 puntos	Mantener altas las luces delanteras. Aertura indebida de la puerta del vehículo. Doblar en lugares prohibidos. Remolcar personas en toboganes, bicicletas, esquís, etc. Desobedecer señales aparte de las arriba mencionadas. Atravesar cruce de peatones indebidamente. No compartir la ruta. Doblar a la derecha indebidamente. Doblar a la izquierda indebidamente No hacer señales. Conducir despacio inecesariamente.

La idea general es de no conseguir puntos, mantener su antecedente limpio y conducir felizmente.

Ministry of Transportation & Communications
Ontario
Hon. John R. Rhodes, Minister
A.T.C. McNab, Deputy Minister

Canada Post / Postes Canada
André Ouellet, Minister / André Ouellet, ministre

Dijo Ud. a mama todo...

sobre su Codigo Postal!

El Código Postal es un simple pero eficiente método usado para identificar el lugar de destinación del correo.

Se compone de dos partes:

K1A (area) **0B1** (lugar) (este es sólo un ejemplo)

La primera parte (un número entre dos letras) indica el area geográfico de Canadá) en la cual se encuentra la localidad de destinación.

La segunda parte (una letra entre dos números) indica donde se encuentra el area indicada por la parte primera, la localidad de destinación. Yeste puede definir acuradamente la cuadra, el local, el apartamento o la oficina.

Ahora que todos tienen el número propio del Código Postal podrán disfrutar al máximo los equipos electrónicos de alta velocidad que el Correo tiene y mas, pueden reducir el costo, pero lo que es más importante, acelerar el servicio al máximo. Pero solamente si las direcciones serán siempre completadas con el número del Codigo Postal. Y por este Ud. es responsable: debe comunicar a todos aquellos a quienes Ud. escribe su número del Código Postal. Y si hasta ahora no lo ha recibido, escriba al diario, o pida de la oficina postal de su zona.

Deje trabajar su Codigo Postal...

haga saber a todos el suyo.

Canada Post. We're working to make it work better
Le service postal du Canada, c'est du service

LATINOAMERICA

Estado de Sitio Hasta Septiembre, Decreta la Junta Militar Chilena

Enérgicas Protestas por la Muerte de Tohá

PL, AFP, EFE

SANTIAGO, 16 de marzo.— El estado de sitio en todo el territorio de la República chilena, imperará hasta el 11 de septiembre próximo por disposición de la Junta Militar de Gobierno.

Un decreto ley, suscrito por todos los integrantes de la Junta, aparece hoy en el boletín oficial, una vez que la Contraloría General de la República le dio su "visto bueno" y ordenó su promulgación.

El 11 de marzo último, al terminar el plazo de seis meses del estado de sitio, la Junta de Gobierno dictó un decreto-ley prorrogándolo por otros seis meses, a contar de esa fecha. En esta forma los chilenos estarán privados de diversas "garantías constitucionales" hasta el próximo 11 de septiembre.

La Junta estima que "aún no se ha recuperado la total normalidad" en el país y que por lo tanto debe mantenerse la situación de emergencia.

EL SUBSECRETARIO de Hacienda y jefe de la delegación mexicana a la reunión del CIES, Mario Ramón Beteta, charló con Galo Plaza (derecha) secretario general de la OEA, y examinaron los futuros planteamientos del CIES, en Quito.

FUNERALES DE TOHA

En el cementerio general de esta ciudad se efectuarán mañana los funerales del ex ministro de Estado y dirigente del proscrito Partido Socialista José Tohá González, quien murió ayer en el Hospital Militar. El cortejo saldrá desde la que fuera su casa habitación y donde hoy son velados sus restos.

BARBARO CRIMEN

En La Habana, la resistencia chilena y miembros del Partido Socialista de Chile condenaron hoy lo que calificaron de "bárbaro crimen" cometido en la persona del ex ministro del Interior y Defensa de gobierno de la Unidad Popular José Tohá.

"Llegará la hora en que los militares entronizados a sangre y fuego en el poder paguen por sus crímenes", advierte una declaración del secretario del PSCH en el exterior.

"Asesinado José Toha por la junta "fascista de Pinochet", denunció también el diario Granma quien califica de "cínica y mentirosa" la versión emitida por la junta chilena sobre la muerte del ex ministro del Interior y Defensa, José Tohá.

El órgano oficial del Partido Comunista de Cuba señala que Tohá, una de las figuras de mayor prestigio político del gobierno de Salvador Allende, ha caído "para permanecer eternamente entre aquellos que dieron su vida entera por la causa del pueblo de Chile".

En Lima el matutino Expreso afirmó hoy que el ex ministro de la Unidad Popular murió estrangulado en su silla de ruedas en el Hospital Militar de Santiago de Chile.

La noticia del deceso de Toha, causó consternación en Perú y es ampliamente difundida por la prensa local.

JUICIO AL MIR

Un consejo de guerra comenzará el 26 de abril en la ciudad de Temuco, para juzgar a 47 militantes del Movimiento de Izquierda Revolucionaria (MIR) por transgresiones a las leyes sobre control de armas y de seguridad interior del Estado, se informó hoy.

Fuentes militares indicaron que esta será la primera vez que en Chile se juzgue en forma oficial al MIR. El consejo de guerra estará integrado por altos oficiales del ejército, fuerza aérea y carabineros.

Según las mismas fuentes, el juicio al MIR se dividirá en cuatro procesos, a tres de los cuales se les ha fijado fecha y hora en Temuco, a 727 kilómetros al sur de Santiago. El cuarto proceso se efectuará una vez que sean detenidos siete dirigentes del MIR que se encuentran prófugos.

Entre los que 47 que serán procesados se encuentran 36 hombres y 11 mujeres, para quienes la fiscalía militar ha solicitado penas que fluctúan desde los 30 días hasta los 15 años de presidio. También pidió 15 años de presidio para 7 "miristas" que se encuentran prófugos y serán juzgados en ausencia.

En la provincia de Valdivia (840 kilómetros al sur de Santiago) un consejo de guerra comenzó ayer a juzgar a 20 militantes del Partido Socialista, a los que se acusa de similares cargos que los del MIR.

Para siete socialistas los fiscales militares pidieron condenas a cadena perpetua y variadas penas de reclusión para los 13 restantes.

Los consejos de guerra que realiza la Junta Militar dentro del "estado de guerra interno" decretado a raíz del golpe de Estado, hace más de seis meses, han sido denunciados por la resistencia chilena como una maniobra de los golpistas para dar visos "legales" al crimen político y la represión.

El próximo 3 de abril se iniciará en el Ministerio de Defensa, en Santiago, un consejo de guerra que juzgará a 64 personas, principalmente oficiales y suboficiales constitucionalistas de la Fuerza Aérea de Chile.

CUATRO DUEÑOS del restaurante mexicano "El Chico" en Mesquite, Texas, dan los últimos retoques a lo que llamaron "la mayor enchilada del mundo", que pesó cerca de 100 kilos y medía cerca de 7 metros.

Se Emprenderá una Fase más Vigorosa de Cooperación, Concluye el CIES en Quito

QUITO, 16 de marzo — Con la esperanza de que se abrirá una fase más constructiva para la cooperación, desarrollo y las relaciones interamericanas en general, terminó hoy la novena reunión del Consejo Interamericano Económico y Social (CIES) con la "Declaración de Tlatelolco y del CIES".

La declaración dice:

El espíritu de Tlatelolco que ha emergido del diálogo iniciado en la ciudad de México, se ha reflejado en las deliberaciones de esta reunión del CIES.

"Este nuevo espíritu de cooperación puede dar vigor, dirección e importancia a las tareas de este Consejo y la forma y procedimientos que gobiernan su operación".

Agrega que hay un "importante y constructivo intercambio de puntos de vista que contribuyó a ahondar en la comprensión de las principales cuestiones relacionadas con la nueva fase de las relaciones interamericanas de cooperación para el desarrollo".

Dice que en las deliberaciones fue útil la intervención informal de los Estados Unidos mediante Jack Kubisch, jefe de la delegación.

Cita entre las cuestiones específicas tratadas, la naturaleza de las relaciones entre Estados Unidos y Latinoamerica, los niveles y naturaleza de la cooperación financiera, el comercio exterior y las preferencias comerciales, procedimiento de consulta, mecanismos para resolver o evitar controversias, medidas coercitivas, empresas multinacionales y transferencia de tecnología, y la oportunidad en que se iniciarían las nuevas medidas vinculadas con la cooperación para el desarrollo.

Se convino en adoptar medidas para producir resultados concretos a la vez que prosigue el diálogo entre Estados Unidos y Latinoamerica y que la próxima Reunión de Cancilleres de Washington adopte decisiones encaminadas a dar las orientaciones e instrucciones apropiadas al CIES para instrumentar en forma efectiva las nuevas políticas.

Subraya que debe ponerse énfasis en que el diálogo franco y abierto que hubo "es un nuevo e importante aspecto" de la reunión del CIES y que "de seguirse utilizando en el futuro, podría hacer más efectivo el trabajo y los procedimientos de este Consejo".

Guerra sin Cuartel a los Terroristas Declara el Presidente de Venezuela, Carlos Andrés Pérez

CARACAS, 16 de marzo, (AFP y AP).—El Presidente de Venezuela, Carlos Andrés Pérez, anunció hoy que no dará cuartel a los autores de los actos de terrorismo que han sacudido al país desde que tomó posesión de la Presidencia, el pasado martes.

En su primer contacto con la prensa como jefe del Estado, Pérez confirmó la intervención de terroristas en algunos de los hechos de sabotaje ocurridos en las últimas 48 horas, y los atribuyó a "grupos rezagados", de la época en que el país estuvo prácticamente inmerso en una guerra subversiva.

Sin embargo, le restó importancia a los hechos, señalando que tal situación no se repetirá.

"Los partidos políticos (de extrema izquierda) que participaron en aquella guerra —dijo— reconocieron su error y se han reincorporado a la actividad legal, disfrutan de todo el respeto de mi gobierno y sus actividades estarán plenamente garantizadas".

"En cuanto a los reducidos grupos rezagados, que inexplicablemente se mantienen dentro de la violencia terrorista, puede tener el país la seguridad de que no les daremos cuartel y serán sometidos a la disciplina y al orden democrático".

Pérez defendió a los cuerpos policiales y militares, afirmando que "son inocentes de la mayoría de las acusaciones que se les hacen", pero prometió ser "un estricto vigilante de los derechos de los ciudadanos".

JUZGADOS DE PAZ

Anunció la desactivación "en los próximos meses" de los campamentos militares de lucha antiguerrillera, señalando que ya no se justifican, y la creación de "Juzgados de Paz" para que ningún ciudadano pase más de 24 horas detenido sin ser sometido a un juez.

Actualmente cualquier ciudadano puede ser detenido hasta por ocho días sin intervención judicial y Pérez señaló que "allí es donde se cometen la mayoría de los abusos policiales".

"No tiene por qué haber, y no habrán, enfatizó, desapariciones de ciudadanos en manos de los cuerpos policiales".

Pero apuntó de inmediato que "tampoco permitirá la existencia de un estado de zozobra, por debilidad del gobierno". Agregó que pondrá en marcha de inmediato un mecanismo tendiente a crear una policía nacional, coordinando y unificando todos los cuerpos existentes, en el curso de 1974.

EU Y LA OEA

El Presidente Carlos Andrés Pérez dijo hoy que Estados Unidos no debe ser excluido de la Organización de los Estados Americanos, (OEA), pero agregó que lo que "resentimos de ese gran país es que su conducta muchas veces no está encuadrada dentro del respeto y los derechos que nos merecemos los países latinoamericanos".

Al fijar la posición de su flamante gobierno en materia internacional, anunció que no se "alineará con ningún bloque mundial" y calificó de "casi una agresión" una eventual exclusión de Estados Unidos de la OEA.

Pero aclaró en una conferencia de prensa que Venezuela apoya la creación de un organismo hemisférico en el que las naciones latinoamericanas y las de habla inglesa del Caribe puedan debatir sus problemas y lograr acuerdos para presentarlos unificadamente ante Estados Unidos y otros países industrializados.

"No podemos cometer el error de dejarnos llevar por dogmatismos de ninguna naturaleza", dijo. Agregó que "Estados Unidos es un país que tenemos frente a nosotros, que no podemos cerrar los ojos para no verlo; a quien tenemos que exigirle el trato y la relación de la amistad".

También dijo que Estados Unidos es un "comprador de primer orden" de los productos latinoamericanos" y señaló que "geopolíticamente, somos un gran país afluentes en su comercio".

Al referirse a la OEA, indicó que en su opinión debe ser reformada "porque su estructura no corresponde a los tiempos que vivimos". Pero indicó que allí deben estar todos los países de América, como deben estar todas las naciones en las Naciones Unidas del mundo. "Sería un absurdo peor —como el de la China Continental que no participaba en las Naciones Unidas— el que nosotros pretendiéramos excluir a Estados Unidos de la OEA y no hay una razón para tomar esa actitud, que sería casi una agresión", agregó.

MATERIAS PRIMAS

Igualmente anunció en su conferencia de prensa que duró 75 minutos, que próximamente se iniciarán las consultas con otras naciones latinoamericanas para someter a su consideración la realización de una conferencia que trataría sobre los precios de las materias primas de exportación.

Manifestó que se debe plantear a los países industrializados la "necesidad de llegar a un acuerdo internacional sobre los precios de las materias primas, sobre los precios de las manufacturas que recibimos nosotros para desarrollarnos, sobre condiciones de transferencia de tecnología y nuestra participación equitativa en el comercio internacional".

CANAL DE PANAMA

El Presidente Carlos Andrés Pérez dijo hoy que el Canal de Panamá no debe permanecer "en manos de una potencia distinta a ese país", con el pretexto de que es una zona estratégica.

Agregó que al respecto él ha hablado "sin ambigüedades" y ha sostenido que la autodeterminación de los pueblos debe ser una "realidad" y que no se esté encubriendo situaciones de colonialismo con pretextos o artificios de inclinación o doctrinas internacionalistas".

"El Canal de Panamá es de Panamá", dijo el mandatario en su primera rueda de prensa desde que asumió el gobierno el 12 de este mes.

Dijo que los latinoamericanos "pensamos que (el canal) debe ser para la paz, para el progreso de los pueblos, para el libre tráfico y no, de ninguna manera, como un instrumento de guerra".

"No es posible que la suerte del panameño pudiera decidirse en un país distinto y por un pueblo distinto al pueblo panameño", dijo el mandatario.

Pero agregó que era optimista respecto a que "las promesas hechas por el gobierno de Estados Unidos de América en labios de su canciller se cumplan pronto".

RELACIONES CON CUBA

El Presidente Carlos Andrés Pérez, al hablar hoy de Cuba como "país hermano", dijo que el restablecimiento de relaciones con ese país "depende de las iniciativas" que tome Cuba misma "para normalizar su situación dentro del consenso hemisférico".

Sin embargo manifestó que "creo y aspiraría a que se hayan restablecido las relaciones para cuando se celebre la proyectada reunión latinoamericana sobre materias primas".

"Cuba, como los demás países hermanos, es víctima de la misma situación", dijo.

La Unión Soviética le paga a Cuba a siete centavos de dolar la libra, cuando en el mercado mundial el azucar esta a 18 centavos la libra", dijo Pérez, al poner como ejemplo este caso en el tratamiento que reciben las naciones en desarrollo por parte de los países industrializados.

"Sería muy grato la participación de Cuba, porque la defensa debe ser integral y no debe haber motivaciones ideológicas que puedan ser un escollo para que todos los países de la América Latina, incluyendo los del Caribe, participen en la conferencia sobre materias primas para enfrentar con resolución nuestro futuro".

DIFERENCIAS CON COLOMBIA

El Presidente Carlos Andrés Pérez anunció hoy a Venezuela que Colombia dio declaraciones que son "definitivamente afirmativas" y me han "llenado de optimismo" para lograr un acuerdo entre ambos países.

El Imperialismo Conspira Contra los Procesos Populares de Sudamérica

Denuncian los Comunistas Paraguayos

BUENOS AIRES, 16 de marzo (PL).—El Partido Comunista Paraguayo (PCP) denunció aquí que el imperialismo conspira contra los procesos populares de Argentina, Perú y Panamá, después de instalar dictaduras de tipo fascista en varios países del continente.

El PCP dio a conocer en esta capital el informe de la conferencia nacional que celebró esa organización recientemente en territorio paraguayo, dentro de las más estrictas condiciones de clandestinidad.

Los delegados participantes rindieron homenaje al presidente Salvador Allende y a todos los patriotas de Chile asesinados por la Junta Militar que gobierna ese país.

La contribución brindada por los partidos comunistas de la Unión Soviética, Argentina, Cuba, Chile, Uruguay, Francia y de otros países, a la campaña internacional por la libertad de los presos políticos del Paraguay también fue puesta de relieve por los distintos oradores.

La conferencia aprobó una resolución especial en la cual acuerda intensificar la lucha por la excarcelación de Antonio Maidana, Julio Rojas y Alfredo Alcorta, quienes cumplirán en 1974 dieciséis años de prisión, así como de otros paraguayos encarcelados por sus ideas políticas.

Los participantes en la conferencia comprobarón que, pese a la represión terrorista, se han logrado importantes éxitos en la construcción de una organización de revolucionarios marxistas-leninistas.

Se destacó el hecho de que los órganos de dirección central y regional del partido, que funcionan en el país, se han fortalecido.

Se reveló también que el periódico Adelante, órgano central del PCP vuelve a publicarse en territorio de Paraguay.

En los últimos 18 meses el partido multiplicó por seis sus efectivos y, por primera vez en diez años, pudo realizarse con éxito la campaña financiera nacional. Según consigna el informe.

Los delegados estimaron que el partido restablece gradualmente sus posiciones dentro del movimiento obrero y estudiantil al tiempo que mejora sus relaciones con otras fuerzas políticas opositoras a la dictadura, a fin de crear un frente nacional de lucha contra el régimen de Alfredo Sttroessner.

En su examen de la situación del país, la conferencia llegó a la conclusión que Paraguay marcha hacia una gran crisis política y el fin de la relativa estabilidad del régimen.

Importantes factores, como son el brusco agravamiento de la situación de las masas trabajadores y el creciente proceso inflacionario que vive la nación fueron tomados en cuenta al realizar el análisis.

En medio de esta situación, la dictadura aprecia su política represiva contra el pueblo y, por otra parte, se incrementa la combatividad de los obreros, estudiantes y campesinos, agrega el informe.

La conferencia analizó también las actividades del Movimiento Comunista Internacional y aprobó por unanimidad el proyecto de celebrar una reunión de los partidos comunistas de América Latina.

Busca Uruguay Reconquistar el Mercado de Carne

MONTEVIDEO, 16 de marzo Uruguay, acuciado por la necesidad de reactivar sus exportaciones de carne vacuna, envió a Europa a un alto funcionario para indagar sobre las posibilidades de reapertura de los tradicionales mercados consumidores del producto.

El presidente del Instituto Nacional de Carnes (INAC), Héctor Viana Martorel, viajó ayer a Bruselas en lo que se calificó de "visita exploratoria".

Viana Martorel, cuya gestión, según trascendió, será "de hecho más político que comercial", se reunirá con autoridades de la Comunidad Económica Europea (CEE), y luego probablemente visitará España, Italia y quizás otros países.

El cierre temporario de las importaciones de carnes, dispuesto recientemente por Italia, Francia, Bélgica y Luxemburgo, países miembros de la CEE, afectó fuertemente a este país que ha visto detenido el flujo de su principal renglón exportable mientras afronta una aguda crisis económica.

Luego de un año excepcionalmente productivo y cuando se habían acumulado importantes reservas, la brusca recesión operada en los mercados europeos determinó que Uruguay llegara a la total saturación de su capacidad de cámaras frigoríficas, creándose un serio problema a la economía nacional.

Desnudos Protestan por la Carestía en San José, Costa Rica

SAN JOSE, Costa Rica, 16 de marzo La verdad será desnuda, pero los costarricenses inventaron la protesta sin ropas.

Doce hombres y mujeres desnudos, cual adanes y evas, fueron anoche en manifestación por las calles de un barrio de San José, dizque para protestar por el alto costo de la vida.

La marcha ocurrió a unos 5 kilómetros de la Casa Presidencial y tomó por sorpresa a las autoridades, que no llegaron a tiempo

Supuestos Organismos Religiosos en Chile Eran Instrumento de Grupos Ultramarxistas

SANTIAGO DE CHILE, 16 de marzo (EFE).— Las organizaciones denominadas Silo y Poder Joven, en apariencia religiosas, no eran más que instrumentos de grupos ultramarxistas, denunció hoy el general Sergio Arellano, jefe de la zona en estado de sitio de la provincia de Santiago, al dar a conocer las razones por las que se procedió en contra de ellas y sus dirigentes.

En un comunicado se da a conocer que para realizar su acción se buscaba "el apoyo de sus congéneres internacionales para hacer creer a los incautos que se trataba de una persecución religiosa y no de una campaña de saneamiento moral y preservación de la familia".

No Habrá Apertura Uruguaya Hacia el Régimen de Castro

Por AGUSTIN DELLA PORTA.

BRASILIA, 16 de marzo.— No habrá apertura del Uruguay hacia Cuba hasta que el régimen de La Habana no deje de alentar la subversión en otros países del continente, dijo el Presidente uruguayo Juan María Bordaberry.

El mandatario, que asistió en esta capital a los actos de la transmisión del mando presidencial, dijo así mismo en conferencia de prensa, que Uruguay "no ha dado paso alguno para la creación de un bloque de países latinoamericanos anticomunistas ni propicia la creación de semejante eje".

Bordaberry, refiriéndose a la decisión argentina de romper el bloqueo comercial a Cuba puntualizó que la posición uruguaya hacia la isla del Caribe no ha cambiado desde la Conferencia de Cancilleres Americanos en Punta del Este, que decretó el aislamiento de La Habana.

El Antiarmamentismo, Doctrina Peruana, Dice el Gral. De la Flor

LIMA, 16 de marzo (AFP).—La iniciativa del presidente Juan Velasco contra el armamentismo se ha convertido en una doctrina del Perú, afirmó hoy el canciller nacional, general Miguel Angel de la Flor.

Dicha iniciativa consiste en la congelación de compras de armas por un decenio a fin de consagrar los fondos así liberados a obras de desarrollo socio-económico.

La propuesta fue presentada oficialmente por la cancillería peruana a los demás países miembros del Pacto Andino, o sea, Chile, Bolivia, Ecuador, Colombia y Venezuela.

Tras señalar que también fue explicada en la reciente conferencia de cancilleres de México, el ministro dijo que todavía no ha recibido ninguna respuesta de las naciones andinas.

Pero, explicó, ello se debe a que se trata de un asunto muy importante que necesita estudio y meditación.

El ministro, que partió hoy a la conferencia de la mesa directiva de los países no alineados en Argel, dijo que expondrá allí la tesis antibélica del presidente Velasco.

NEW COLLEGE CLEANERS & LAUNDERERS
SERVICIOS DE TINTORERIA EN SECO
TRAJES – CAMISAS – ABRIGOS, ETC.
PRECIOS ECONOMICOS
353 College Street Toronto/Ontario. 923-2931

URUGUAY
T.V. SERVICE
28 años al servicio de la electrónica
HI-FI – STEREOS – COLOR Y BLANCO Y NEGRO
924-5212 y 625-2860

714 COLLEGE ST. TEL 535-1924
Agencia de Viajes
Los Cinco Continentes
A VUESTRO SERVICIO
VIAJES ESPECIALES TODO EL AÑO A SUDAMERICA ESPECIALMENTE A: CHILE, URUGUAY, ARGENTINA, ECUADOR, COLOMBIA
VIAJE AHORA Y PAGUE DESPUES. TAMBIEN INMIGRACION, VISAS Y PASAPORTE.

CLINICA DENTAL AUGUSTA
181 AUGUSTA AVE. 2 PISO
368-4933
Dentadura completa y parciales hechas a medida. Reparacion y ajustamientos el mismo día. Ajustamientos para dentadura y consultas gratis. Garantia total en nuestro trabajo.
Horario 9am.-7pm. Sabados 8am.-2pm.

LATINOAMERICA

Piden Prisión Perpetua Para 7 Revolucionarios Chilenos

AFP

SANTIAGO DE CHILE, 17 de marzo.—Reclusión perpetua para siete socialistas acusados de "traición a la patria" pidió la fiscalía militar en uno de tres consejos de guerra contra un centenar de detenidos.

La fiscalía militar de Valdivia, a 840 kilómetros al sur de Santiago, inició ayer la vista contra 19 detenidos a raíz de los sucesos que condujeron al derrocamiento y muerte del presidente Salvador Allende hace seis meses.

Los procesados están acusados de vinculación con grupos extremistas para impulsar un "plan Zeta" destinado a dar muerte a jefes militares y políticos en Chile a fin de instaurar una dictadura marxista, según denuncia oficial de la fuerzas armadas.

La fiscalía de Valdivia pidió prisión perpetua para Sandor Arancibia, ex intendente (gobernador) de esa provincia agrícola, y otros seis ex dirigentes socialistas locales.

Pidió, además, penas entre dos y cinco años de reclusión para otros doce detenidos.

Fue la tercera solicitud de sentencias contra cerca de un centenar de ex funcionarios del anterior régimen en los últimos 30 días.

PROCESO DE SANTIAGO

A mediados de febrero la fiscalía de la fuerza aérea en Santiago pidió la pena de muerte contra por lo menos dos ex altos jefes de esa arma militar y diversas penas menores para cerca de otros 30 encausados.

Uno de esos detenidos, el ex general del aire Alberto Bachelet Martínez, murió la semana pasada de un ataque cardiaco en la cárcel pública, donde estaba recluido, según un anuncio oficial. Bachelet, que fue secretario general de distribución de alimentos bajo Allende, sufrió frecuentes ataques cardiacos desde hacía más de diez años, afirmó el gobierno.

El consejo de guerra de la fuerza aérea que inició este proceso se reunirá el 3 de abril para estudiar las penas exigidas por la fiscalía. Entre los detenidos figuran el ex general del aire Sergio Poblete, que fue alto funcionario de la Corporación de Fomento, y el ex coronel del aire Pedro Guerrero, ex agregado aeronáutico en la embajada de Chile en Brasil.

PROCESO DE TEMUCO

Por otra parte, el viernes pasado la fiscalía militar de Temuco, centro agropecuario a 700 kilómetros al sur de Santiago, pidió sentencias de diversas penas de prisión contra 36 hombres y 11 mujeres acusados de pertenecer al extremista Movimiento de Izquierda Revolucionaria (MIR).

El consejo de guerra de Temuco iniciará a fines de marzo la consideración de las sentencias pedidas por el fiscal, que van desde 30 días a 16 años de reclusión.

Entre los acusados no figura ninguno de los altos jefes del MIR, uno de los cuales, Juan Bautista von Schouven, habría sido capturado en enero pasado, según dijo el grupo extremista en esa oportunidad. Los demás dirigentes estarían todavía prófugos.

Las cortes marciales están actuando bajo el "estado de guerra interno" impuesto en el país luego del pronunciamiento de septiembre pasado.

El presidente de la Junta de Gobierno, general Augusto Pinochet, declaró ayer en una conferencia de prensa en Brasil, donde se encuentra, que los procesos contra los máximos ex dirigentes del régimen depuesto se iniciarán en una fecha próxima, que no precisó.

Esos ex dirigentes están recluidos en la isla Dawson, en el extremo austral del país, en el estrecho de Magallanes.

APRUEBAN UNA EXTRADICION

Por otra parte, se informó que la Corte Suprema de Justicia aprobó la extradición del ex intendente de la provincia de O'Higgins, asiento de la mina de cobre El Teniente, asilado en la embajada de Alemania Federal.

La cancillería confirmó haber recibido los antecedentes y el fallo de la Corte Suprema, para que tramite la extradición de Wladimir Lenin Chávez, ex intendente de la provincia de O'Higgins y miembro del proscrito Partido Comunista.

MANIFESTACION EN ESTOCOLMO

En Estocolmo, unas mil 300 personas se congregaron anoche frente a la embajada chilena para protestar contra el régimen militar chileno y sus presuntas atrocidades.

"Apoyo a la batalla del pueblo chileno — fin de la tortura en Chile", gritaban los manifestantes mientras marchaban a través de las calles céntricas en dirección a la embajada, donde leyeron una resolución.

INCENDIO

Las autoridades navales de Valparaíso informaron hoy que veinte personas resultaron lesionadas y tres viviendas destruidas durante un incendio forestal intencional que puso en peligro la vida de centenares de pobladores de este puerto por espacio de 30 horas.

La DC Guatemalteca Llama a Luchar Contra la "Consumación del Fraude"

GUATEMALA, 17 de marzo (EFE).—El consejo directivo central del Partido Democracia Cristiana Guatemalteca (DCG), hizo un llamamiento hoy al pueblo para que se prepare a resistir la "consumación del fraude electoral".

Dicho llamamiento, como otras declaraciones emitidas por la DCG o el Frente Nacional de Oposición que encabezara en las elecciones del tres de marzo, ya no llevan la firma ni mencionan al candidato presidencial, general Efraín Ríos Montt.

El militar fue llamado de nuevo a filas por el ejército, ayer, desconociéndose hasta el momento el destino que se le asignará dentro de los cuadros militares.

Según el llamamiento de la DCG, el pueblo, "especialmente las bases del frente nacional de oposición, deben permanecer atentos al desarrollo de los acontecimientos y responder con toda la valentía que el momento demande".

Se refieren, lógicamente, a una espera del resultado del recurso de nulidad del escrutinio electoral practicado por el Congreso y que ya han planteado los líderes de la oposición.

Este recurso deberá ser conocido por el propio Congreso, esperándose que lo haga el próximo martes. Se da por seguro que se rechazará, toda vez que la coalición oficial que apoya al presidente electo, general Kejell Eugenio Laugerud García, cuenta con 40 de los 55 diputados que integran el Congreso.

CONTRARRESTARAN UNA HUELGA

El Ministerio de Gobernación ha autorizado a todo tipo de vehículos para que presten servicio de transporte urbano en el mismo momento en que se produzca el anunciado paro de los autobuses que cubren rutas en la capital de Guatemala.

La medida ministerial pretende contrarrestar los efectos de una paralización del transporte urbano, anunciada para iniciarse en la tarde de hoy o el curso de mañana domingo.

Los propietarios de autobuses alegan pérdidas económicas en la operación de las líneas y pretenden un aumento en el valor del pasaje.

Rechazan, por otra parte, las soluciones de la comisión extraordinaria integrada por el gobierno central, municipalidad y representantes de los conductores y propietarios de autobuses.

Entre las propuestas de la comisión, se encuentra la formación de una cooperativa de transportistas para que puedan gozar de exención de impuestos en la importación de unidades y refacciones. También se propone la implantación del distintivo único.

MENSAJE A KENNEDY

Por su parte, el vicepresidente electo de la República y actual presidente del Congreso, Mario Sandoval Alarcón, envió un mensaje al senador estadunidense Edward Kennedy, en relación con la censura que éste formuló al gobierno de Nixon por 'guardar silencio ante el fraude de las elecciones de Guatemala'.

El texto de la comunicación, dado a conocer hoy, es el siguiente: 'Como congresista y como hombre guatemalteco digo que usted es un abusivo y un mentecato al inmiscuirse asuntos propios Guatemala'.

Uruguay Comprará Equipo Ferroviario en Argentina

MONTEVIDEO, Mar. 17. Uruguay podría en breve iniciar compras de material ferroviario y repuestos en Argentina, según se infiere de las conversaciones mantenidas en Buenos Aires por miembros de la Administración de Ferrocarriles del Estado con representantes argentinos.

El presidente de Afe, Martín E. Guarino, acompañado del gerente del organismo estatal, Enrique Campal, mantuvieron contactos con sus colegas argentinos sobre la probable interconexion entre Uruguay, Argentina y Paraguay.

Oficialmente se anunció, que en vista de lo auspicioso de estas conversaciones, se estima que Uruguay podría adquirir en Argentina material rodante y repuestos

Casi 122 Horas Pasó en Bicicleta

PARANA (Entre Ríos Argentina), 17 de marzo (DPA).— En la ciudad de Paraná, capital de la provincia argentina de Entre Ríos, el pedalista local, Alberto Ramírez, de 22 años, batió el récord mundial de permanencia en bicicleta con 121 horas 50 minutos.

La prueba se inició el martes 12 a las 12 horas, y concluyó hoy a las 13.50 hora de Argentina.

Toda la ciudad de Paraná, ubicada a unos 500 kilómetros de Buenos Aires, siguió con interés. Antes, otro ciclista también entrerriano, Remigio Chimeto, estuvo montado en la bicicleta 121 hs. 35 minutos.

Festival del Vino en Mendoza

MENDOZA, Argentina, 16 de marzo.—En esta pequeña ciudad de los Andes, a sólo mil kilómetros de Buenos Aires, se celebra cada año el Festival del Vino, famoso en todo el mundo.

Es frecuente que a mediados de julio, se desaten aquí fuertes tormentas de nieve, lo que motiva a cientos de turistas a venir para practicar, también, deportes de invierno.

La población de Mendoza es de medio millón de habitantes y ha sido escenario de innumerables vuelos históricos de la aviación por ser aquí la población geográficamente más cercana a Buenos Aires por el corredor sobre los Andes.

Argentina es uno de los principales productores de vino en el Continente Americano y Mendoza es el centro vitivinícola del país.

Sigue Desaparecido el Empresario de EU Secuestrado en Argentina

AFP

BUENOS AIRES, 17 de marzo.— Seguía siendo hoy un enigma el paradero de un ejecutivo petrolero norteamericano secuestrado, por cuya libertad pagó su empresa un cuantioso rescate.

Simultáneamente se registra un recrudecimiento de la actividad terrorista de elementos de extrema izquierda y derecha, caracterizada por asesinatos, atentados con explosivos e intentos de copamiento de dependencias de seguridad.

Un funcionario de Esso SAPA, filial de la compañía petrolera Exxon, dijo esta mañana que "todo sigue sin cambios, y no tenemos ninguna novedad". Se refería a Víctor E. Samuelson, el ejecutivo norteamericano de 36 años, secuestrado el 6 de diciembre por el Ejército Revolucionario del Pueblo (ERP).

La semana pasada Esso admitió públicamente que había abonado al ERP un rescate de 14 millones 200 mil dólares, la suma más elevada en los anales mundiales en materia de secuestros.

Sin embargo, la liberación de Samuelson parece que no se ha registrado aún.

DETENCIONES DE EXTREMISTAS

Mientras tanto, unas ciento cincuenta personas involucradas en organizaciones extremistas fueron detenidas las últimas horas en Córdoba, provincia meridional, en procedimientos policiales.

Se informó que fueron secuestrados equipos y armamentos destinados por la guerrilla urbana a próximos operativos.

Asimismo, la policía acusó en duros términos a distintos grupos de izquierda, como responsables de la escalada terrorista desatada en los últimos días en Córdoba, en un bando publicado hoy aquí.

En la capital mediterránea reina hoy tranquilidad y las autoridades policiales prohibieron terminantemente la portación de armas de cualquier tipo.

ASESINAN A UN MILITANTE DEL PC

En San Nicolás, un médico comunista fue asesinado a balazos, disparados a quemarropa, elevándose así a 21 los muertos por atentados políticos registrados en la Argentina en los últimos seis meses.

Rogelio Elena, médico radiólogo de 50 años de edad, fue ultimado por dos individuos a plena luz del día y frente a su domicilio en aquella ciudad, distante 200 kilómetros al noroeste de Buenos Aires, según informó hoy una fuente policial.

Elena, que tenía un instituto de radiología y además era médico de la empresa estatal siderúrgica SOMISA estaba conversando con un vecino que se hallaba en el interior de un automóvil.

Los agresores, que asesinaron a Elena con disparos de una pistola y una escopeta de cañón recortado, huyeron luego sin decir palabra, según dijo la fuente policial.

Elena, que era afiliado al Partido Comunista, recibió 3 balazos en la cabeza y un cuarto en un hombro. Murió instantáneamente.

Un hermano de Elena, cuyo nombre no pudo ser establecido inmediatamente, según la fuente policial, sería miembro del proscrito grupo guerrillero marxista autodenominado Ejército Revolucionario del Pueblo (ERP) y estuvo detenido por actividades extremistas hasta mayo pasado, cuando fue liberado al dictar el gobierno peronista una ley de amnistía.

Herido y Semidesnudo Hallan en Lima a un Hombre Plagiado

LIMA, 17 de marzo El ex propietario de una hacienda del norte del país fue encontrado por la policía en el interior de su departamento, ensangrentado, atado de manos y semidesnudo, según se informó hoy.

Fue identificado como Constante Larco, uno de los ex propietarios de la Hacienda Chiclín, ubicada en Trujillo, 500 kilómetros al noreste de Lima, que fue afectada por la reforma agraria hace 4 años.

Según declaró el ex hacendado a la policía, 3 desconocidos lo sorprendieron en el interior de su casa y luego de golpearlo dejándole heridas contusas en la cara, lo amarraron de manos y le quitaron la camisa y el pantalón.

Posible Nueva Revaluación del Bolívar Venezolano

CARACAS, Mar. 17. EFE. — Una nueva revaluación del Bolívar (moneda venezolana) fue recomendada por el ministro de Hacienda, Luis Enrique Oberto, en el informe de labores que fue entregado hace dos días al Congreso Nacional, se supo hoy aquí.

Venezuela revaluó su signo monetario en febrero del año pasado, para contribuir a la generación de mayores ingresos de divisas.

El ministro Oberto considera ahora, en su informe anual de labores, que "han vuelto a darse circunstancias que hacen aconsejable, desde todo punto de vista, la realización de una nueva revaluación, en este caso, porcentualmente de mayor significación que las decretadas anteriormente en el periodo (1973)".

Misión Comercial de Costa Rica a Fomentar la Venta de su Producción

SAN JOSE, 17 de marzo Una misión comercial de Costa Rica visitará México durante la primera quincena de junio, para fomentar la venta de productos costarricenses en el mercado de ese país, se anunció aquí.

Dentro de la política de ayuda de México a Centroamérica, figura la aplicación de un arancel preferencial para aquellos productos que los países del área puedan exportar a ese país con posibilidades de éxito.

Costa Rica logró identificar unos 50 artículos y todavía hay posibilidad de ampliar la lista, según dijo un alto funcionario del Ministerio de Economía, Industria y Comercio.

En la misión figurarán unos 20 hombres de negocios.

US$ 240 Millones Adicionales Recibirán al año los Exportadores Centroamericanos de Plátano

SAN JOSE DE COSTA RICA 17 de marzo (AFP).— El impuesto de un dólar por cada caja de plátano exportada desde Ecuador, Colombia, Panamá, Costa Rica, Nicaragua, Honduras, y Guatemala, fue anunciado hoy aquí por el presidente costarricense José Figueres, en nombre de sus colegas.

Figueres informó en conferencia de prensa que la decisión fue tomada por la reunión de jefes de estado del viernes en Tegucigalpa, a la que asistieron además del propio Figueres, el general Omar Torrijos, de Panamá, Oswaldo López, Honduras, y Anastasio Somoza, Nicaragua.

LA STANDAR FRUIT AMENAZO CON BOICOTEAR

Dijo Figueres que este impuesto significa una ganancia para esos países de 240 millones de dólares, correspondiendo a Ecuador 75 millones, 50 a Costa Rica y Honduras, 25 a Panamá, y 5 a Guatemala, Colombia y Nicaragua.

La compañía exportadora norteamericana Standard Fruit amenazó con no comprar más fruta y boicotear la decisión de los jefes de estado, pese a que la United Fruit y la Compañía del Monte aceptaron pagar el impuesto para ayudar al progreso de estos países.

El acuerdo Figueres-Somoza-López-Torrijos consolida el frente común de sus países, que junto con Colombia, Guatemala y Ecuador producen el 80 por ciento del plátano mundial de exportación.

Una delegación integrada por los ministros de Economía de Panamá y Costa Rica viajarán mañana domingo a Ecuador y Colombia para explicar a sus jefes de estado el alcance de este acuerdo tomado en Tegucigalpa que, según Figueres, regirá dentro de 2 semanas definitivamente.

El Departamento de Estado de EU le Prohíbe Hablar Sobre su Vida en una Prisión de Cuba

JACKSONVILLE, Florida, 17 de marzo El capitán de un camaronero norteamericano que pasó 10 meses en una cárcel de Cuba con 3 miembros de su tripulación dijo hoy que el Departamento de Estado le ha pedido abstenerse de todo comentario acerca de sus experiencias en prisión.

Añadió que los tripulantes han recibido instrucciones similares.

"Todo cuanto diga puede afectar en un sentido o en otro la situación de otros norteamericanos retenidos en Cuba", dijo Ashley Clemmons, de 28 años, residente aquí. "Por ello no desean que hablemos del asunto".

Clemmons dijo desconocer cuántos norteamericanos se hallaban actualmente presos en Cuba, pero añadió que con él se encontraban por lo menos 15 más.

Declinó decir dónde se hallaba el grupo.

El grupo, que incluía a Gordon Hess, de 25 años, también de Jacksonville, y Coolidge Gosset y Doug Fullford, ambos de 24 años y residentes en Gainsville, fueron dejados en libertad el viernes por el gobierno cubano y volvieron a Estados Unidos vía México sin anuncios ni declaraciones oficiales.

El "Golden Shores" fue capturado el 26 de mayo de 1973 por las autoridades de Castro con el argumento de que se hallaba en aguas territoriales cubanas con armamentos y gran cantidad de dinero.

Inversión Cultural en Lima

$87 Millones Costará el Museo Arqueológico

LIMA, 18 de marzo. (LATIN).—Con una inversión aproximada de siete millones de dólares el Perú levantará el próximo año el Museo Arqueológico más grande del continente, informó aquí el doctor Luis Guillermo Lumbreras, director del Museo de Antropología y Arqueología.

Lumbrera señaló que el museo tendrá un área construida de diez mil metros cuadrados y una superficie igual de jardines.

La obra, según Lumbreras, estará terminada en 1978 y será levantada en la esquina de las avenidas Venezuela y Riva Agüero, sobre una de las rutas que unen a Lima con el Aeropuerto "Jorge Chávez".

El museólogo peruano reveló que el edificio constará de tres plantas, y se dividirá en tres sectores para la exposición de piezas arqueológicas, la investigación y conservación de los restos.

Contará igualmente con sitios de esparcimiento, dos o tres cafeterías, librería, una guardería para niños, centros de educación para menores y de formación de técnicos.

Lumbreras indicó que las instalaciones dispuestas para enseñar al público las viejas culturas del antiguo Perú, albergarán alrededor de 10 mil objetos arqueológicos. Actualmente en el Museo Arqueológico se exhiben cuatro mil piezas, mientras el resto, unos noventa mil objetos, permanecen en depósitos por falta de espacio.

El nuevo museo tendrá una capacidad de recepción de 10 mil visitantes por día, es decir, diez veces más que la cantidad que recibe el actual.

Lumbreras anunció que el recorrido por las instalaciones del monumental edificio tendrá una duración de 8 a 12 horas, con un circuito mínimo de 4 horas para los visitantes que no dispongan de mayor tiempo.

Seminario General de Preferencias, en Guatemala

GUATEMALA, 16 de marzo (LATIN). — La próxima semana se inicia aquí un seminario centroamericano sobre el sistema general de preferencias, con asistencia de participantes de 19 países de Latinoamérica y expertos de la UNCTAD, así como funcionarios de Japón y Polonia.

En el seminario se examinarán las ventajas y repercusiones de los diferentes esquemas preferenciales y las medidas administrativas que los países beneficiarios deberían adoptar para el mejor aprovechamiento del sistema.

También se estudiará la posible adopción de medidas nacionales para la industrialización y el desarrollo de las exportaciones, dentro del marco del sistema generalizado de preferencias.

El seminario es organizado con el patrocinio de la Conferencia de las Naciones Unidas sobre el Comercio y Desarrollo (UNCTAD), y el programa de las Naciones Unidas para el Desarrollo (PND), se efectuará en la ciudad de Guatemala del lunes 18 al 29.

Los cinco países centroamericanos participarán en el importante seminario, representados por funcionarios de sus gobiernos e instituciones como los centros de promoción de exportaciones, bancos centrales y organismos de fomento.

Dan Injusto Trato a las Flores de Colombia

BOGOTA, Mar. 17. El autorizado diario El Tiempo destaca en un editorial las consecuencias deplorables que tendrá el tratamiento impositivo a que han sido sometidas en Estados Unidos las flores procedentes de Colombia.

Escribe: "Aplicando de manera absurda el texto de una ley expedida a fines del siglo pasado, según la cual Estados Unidos establece que cuando un gobierno extranjero da subsidios a exportaciones con destino a aquel país, los productos favorecidos con esos subsidios tendrán un gravamen arancelario igual al monto del mismo subsidio, comerciantes o negociantes del oeste norteamericano han impuesto sus influencias para que numerosas exportaciones hispanoamericanas de las llamadas 'menores', y para el caso concreto las de flores procedentes de Colombia, sean sometidas a un tratamiento impositivo que no dejará de tener consecuencias deplorables.

"Además es la mejor manera de 'no' hacer amigos. Cuando precisamente Estados Unidos tiene más necesidad de hacer amigos en todas partes, sobre todo en la América Latina...

"Deplorables en todo sentido. En el de las relaciones políticas, comerciales y humanas entre dos países, uno rico y otro pobre. En el impacto que sobre trabajadores de un país en desarrollo, sobre su comercio exterior y sobre su lucha por una vida mejor, tiene esta aplicación acomodaticia de una ley que en tres cuartos de siglo sólo se ha aplicado unas diez veces.

Exposición Industrial Argentina en La Habana

LA HABANA, 17 de marzo (PL).—Una exposición industrial argentina será presentada próximamente en Cuba, anunció el ministro cubano de Comercio Exterior, Marcelo Fernández Font, a su regreso de la primera gira de un titular de este ramo a la América Latina en varios años.

IBEROAMERICANAS

INUNDACIONES EN PERU

LIMA (EFE).— Miles de personas del distrito de Quiquijana, a unos 50 kilómetros de Cuzco, se refugiaron en los cerros más próximos para ponerse a salvo de las inundaciones causadas por las lluvias y desbordes de los ríos. Se calcula que serán unas diez mil las personas afectadas, siendo las poblaciones más dañadas, Ttio y Accopata.

EL SATIRO DEL ASCENSOR

MONTEVIDEO (EFE).— Desde hacía varias semanas la policía montevideana buscaba a un sujeto a quien la prensa bautizó como "el sátiro del ascensor". Por fin el viernes el delincuente fue apresado.

En diversas zonas de la ciudad jovencitas y mujeres eran atracadas por un individuo armado de un revólver. Todos los atracos se producían en los ascensores de edificios céntricos o en barrios residenciales.

NUEVA CONSTITUCION PARA NICARAGUA

MANAGUA Nicaragua tiene una nueva constitución, la décima en 140 años, al aprobarla la asamblea nacional constituyente después de una lectura de seis horas.

La firmaron 60 diputados liberales (del gobierno) y 20 del partido conservador, cuyo presidente es Edmundo Paguaga Irias, miembro de la junta de gobierno.

UN ENFERMO "MUY SANO"

LIMA Un obrero que era conducido en ambulancia a un hospital se retiró a su domicilio por sus propios medios, mientras que el chofer del vehículo de emergencia quedó internado con graves traumatismos.

Debido al exceso de velocidad, según estima la policía, la ambulancia volcó aparatosamente, con el resultado de que el chofer quedara seriamente herido.

Mientras tanto, el enfermo que no sufrió las consecuencias de la volcadura, se fue caminando a su casa.

CABELLO GRUESO

HAGA ESTE TEST

Cubra la parte calva de esta cabeza – vea que joven se ve la otra mitad. Ahora cubra la otra mitad. Calvice envejece su cara en 10 años.

Resultados garantizados en escrito.

CREZCA CABELLO MAS VIRIL...UN CUERO CABELLUDO MAS SANO...EN SOLO 30 DIAS...O NOSOTROS PAGAMOS POR LA CUOTA.

Dele a su cuero cabelludo la oportunidad a que crezca cabello! No deje que simples inconveniencias como poros entorpecidos o mala circulación deshagan la natural necesidad de que su cuero cabelludo haga crecer cabello sano y fuerte! Nuestros intensivos tratamientos tricológicos combinan científicamente terapía ultravioleta, estimulación profesional y exclusivos tratamientos mundialmente conocidos de Stevens; penetran pasajes de cabello estancado, atacan bacterias del sub-cuero cabelludo, eliminan picasones e irritaciones, normalizan la circulación de la sangre que "alimenta" la raíz del cabello, y revitaliza el círculo completo de la actividad del creciente cabello. Esperar es mortal y puede conducir a calvicie. Venga hoy para una examinación gratuita. Casos sin esperanzas nunca serán aceptados. Si, goze de la nueva apariencia de la virilidad de su cabello en 30 días – o le pagamos su cuota.

STEVENS HAIR and SCALP SPECIALISTS

169 Yonge St. (at Queen) 362-1651 (Suite 202)

33 Bloor St. E. (Bloor & Yonge) (Subway Station) 967-3678 (2nd Floor)

HRS. Diariamente 11am. a 7.30pm. Sábados 10 a 3pm. Completamente con aire acondicionado*Secciones separadas para damas y caballeros*Tratamientos de hogar para clientes de otras ciudades.

Algunas cosas maravillosas suceden a los 65!

Seguro de salud gratuito. Pero tiene que aplicar por el.

Se convierte en gratuito tan pronto como su esposo o esposa cumpla 65 años. Para ambos y cualquier dependiente elegible. Siempre y cuando Ud. HAYA VIVIDO EN Ontario durante el último año. Llame, escriba o visite su Oficina Distrital de OHIP para un formulario de aplicación. Ud. se lo merece.

IMPORTANTE: Siempre mencione su número de OHIP cuando se comunique con OHIP.

La Oficina Distrital del OHIP en su area le responderá cualquier pregunta y le ayudará con su aplicación.

Ontario Ministry of Health

Hamilton 25 Main St. W. 528-3451
London 227 Queens Ave 433-4561
Sudbury 295 Bond St 675-9111
Toronto 2195 Yonge St (Eglinton) 482-1111
Mississauga 55 City Centre Dr. 275-2730
Kingston 1055 Princess St. 546-3811
Ottawa 75 Albert St 237-9100
Thunder Bay 200 South Syndicate Ave. 623-5131
Windsor 1427 Ouellette Ave. 258-7560

mundo

INTERNACIONAL

Más de 500 Bajas en los Suburbios de Kontum

El más Violento Combate Desde que se Acordó el Cese del Fuego en Vietnam

SAIGON, Lunes 18 de marzo Tropas de Vietnam del Norte combatieron con fuerzas comunistas durante el fin de semana en los suburbios de la ciudad de Kontum, en las montañas centrales, en las más violentas luchas desde la firma del cese del fuego, y las bajas por ambos lados sobrepasan las 500, según anunció el alto mando de Saigón.

El comando dijo que 348 norvietnamitas y vietconos fueron muertos, muchos de ellos por el nutrido fuego de artillería. El mando militar anunció también la captura de 121 armas.

Dijo que Sudvietnam perdió 72 hombres, y 111 más fueron heridos.

Un vocero indicó que era el principio de una ofensiva comunista en la provincia de Kontum, próxima a las fronteras de Camboya y Laos.

Agregó que no menos de media docena de posiciones del gobierno, fueron atacadas en puntos desde 4 hasta 14 kilómetros al norte de Kontum.

Expresó que la mayoría de las posiciones del gobierno se encuentran a lo largo de la ruta provincial 5B, que conduce al norte desde la ciudad de Kontum a la capital distrital de Chuong Nghia.

"Están tratando de cortar el camino para bloquearnos", dijo el vocero. Indicó que Chuong Nghia todavía está bajo control del gobierno.

La región es muy disputada.— Mientras el comando de Saigón acusa al comando comunista de iniciar la lucha, informes anteriores dijeron que las fuerzas del gobierno trataban de impedir que Norvietnam completara su red de caminos desde su base 609 en la frontera de Laos.

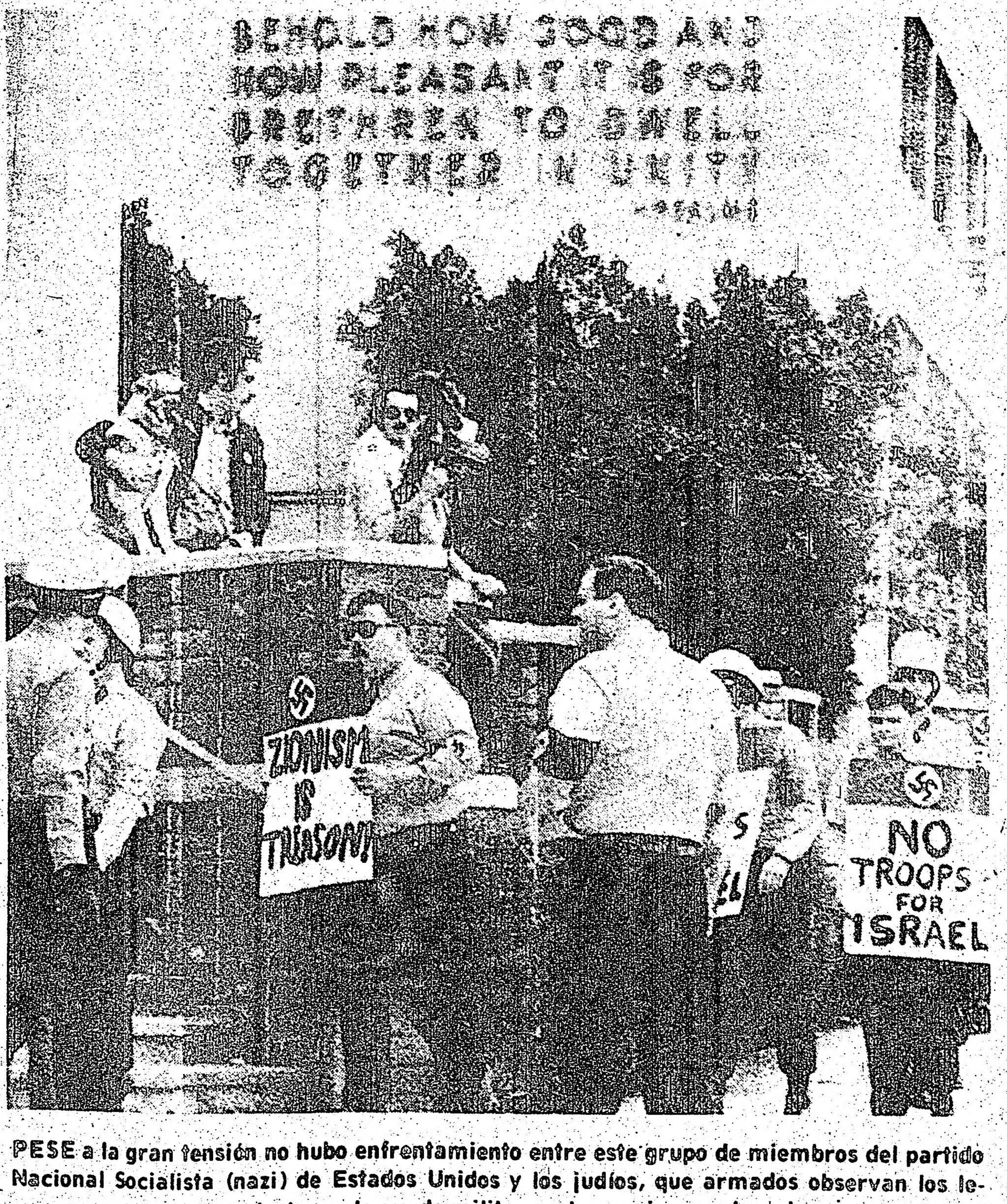

PESE a la gran tensión no hubo enfrentamiento entre este grupo de miembros del partido Nacional Socialista (nazi) de Estados Unidos y los judíos, que armados observan los letreros de protesta por la ayuda militar norteamericana a Israel.

Más Esfuerzos Para Liberar a la Hija de Randolph Hearst

HILLSBOROUGH, 17 de marzo Los organizadores del programa de distribución de alimentos gratuitos de Randolph Hearst por dos millones de dólares, se esfuerzan por reformarlo para satisfacer a los terroristas secuestradores de Patricia Hearst.

Cablefoto NUEVA YORK, marzo 16.—Joann McDaniel de 29 años, y Katherine Zenz de 28, sentenciadas a prisión perpetua por tráfico de drogas por un tribunal turco, fueron cambiadas hoy de la carcel en que originalmente se encontraban a otro lugar en mejores condiciones, mientras esperan el resultado de la apelación que tienen interpuesta

El Hijo de Dayán Pide su Dimisión

TEL AVIV, 17 de marzo (DPA).— La debatida cuestión de si recae culpa en el ministro de Defensa, ha provocado también discordia política en la propia familia Dayán: su hijo, el actor Assaf (Assi) Dayán, pide la dimisión de su padre.

En una entrevista con el matutino israelí "Maariv", publicada hoy, dice Assi: "Creo que debería haber dimitido, indiferentemente si es culpable o no de lo sucedido". Luego agrega: "Sería mejor para la imagen de Moshe Dayán no pertenecer al vergonzoso grupo que hoy se llama "gobierno".

60% de los Estadunidenses, de Acuerdo en Procesar a Nixon

NEW YORK, 17 de marzo Una encuesta publicada por la revista "Newsweek" mostró que una mayoría de los norteamericanos es partidaria de que el presidente Richard Nixon sea enjuiciado en el Senado por el escándalo Watergate, pero que también la mayoría rechaza la expresión "juicio político" para el procedimiento.

La revista dijo hoy que George Gallup formuló a 546 ciudadanos el miércoles pasado las dos siguientes preguntas:

1.— Es usted partidario o no a que su representante en el Congreso apoye la idea hacer un juicio para decir si el presidente Nixon debe ser removido de su cargo debido a las acusaciones relacionadas con Watergate?

2.—¿Cree usted que sería bueno o malo para el país si la Cámara de Representantes dicidiera hacer juicio político al presidente?

A la primera pregunta, que según la revista era una definición de juicio político sin mencionar la expresión, el 60 por ciento de los consultados dijeron que si lo deseaban, y el 30 por ciento que no quería que su representante en el Congreso apoyara la medida. 10 por ciento estaba indeciso.

Sin embargo, ante la siguiente pregunta, que incluía la expresión "juicio político", sólo el 43 por ciento consideró que sería beneficioso para el país. 47 por ciento dijo que sería inconveniente, y 10 por ciento se mostró indeciso.

El Culto a Lenin, una Simple Variante del Rendido a Stalin, Dice un Líder Yugoslavo

PARIS, 17 de marzo (AFP).— El culto actual hacia Lenin "es en el fondo, una simple variante, una prolongación del culto de Stalin" sostiene el ex dirigente del comunismo yugoslavo, Milovan Djilas, en un artículo que apareció hoy aquí en un semanario de emigrados rusos.

La revista "La Pensée Russe" que se edita en París, dedica un espacio amplio al artículo del autor del libro "La Nueva Clase", que le valió 7 años de prisión "por propaganda hostil al régimen socialista" y que había sido el segundo del mariscal Tito.

El articulista sostiene que "los actuales adoradores de Lenin se esfuerzan en vano al querer atribuirle una pretendida tolerancia hacia las divergencias internas en el partido comunista".

"Lenin soportó tendencias en el seno del partido -afirma Djilas- hasta que llegó al poder, y luego, sólo las toleró en la medida que no amenazaran su dirección dogmática".

"Pero desde que el poder del partido fue sólidamente establecido, o sea, desde que el objetivo real y no demagógico fue alcanzado, Lenin prohibió para siempre toda desviación ideológica", dice el artículo.

ILUSION Y VIOLENCIA

Djilas añade que se trata "del curso normal de una revolución que ha elegido la violencia como medio para realizar la utopía de la sociedad sin clases".

ESTE guerrillero kurdo monta guardia en algún lugar de la tensa frontera entre Iraq y Turquía, mientras todas las fuerzas kurdas se han puesto en pie de guerra.

Hacen Dientes Postizos con un Compuesto de Carbono que se usa en Cohetes Espaciales

BOSTON, 17 de marzo Investigadores afirman que un compuesto de carbono desarrollado para cohetes espaciales, ha adelantado el perfeccionamiento de la implantación de dientes portizos permanentes.

Los científicos de la Facultad de Odontología de la Universidad de Boston que formularon el anuncio, forman parte de un grupo dedicado a investigar las posibilidades del carbono vítreo —un material cuyo alto grado de pureza y resistencia lo hace al parecer muy compatible con los tejidos del cuerpo humano.

El Dr. Richard E. Stallard, director del Centro Universitario de Investigaciones Cilinicas, y su colega J. Henry Skerman, han empleado el carbono vítreo para reemplazar raices dentales en unos 55 pacientes durante los últimos dos años.

Según afirman los científicos, las implantaciones han logrado éxito en todos los casos excepto cinco realizados al comienzo de sus experimentos.

La Asociación Norteamericana de Odontologia ha clasificado como "experimental" el proceso de implantación de carbono vítreo

El ex detective de Seattle, David Terren Smith, de 38 años (derecha), es conducido nuevamente a prisión debido a que el jurado lo encontró culpable de asesinato en primer grado en la persona del mesero Nicholas Kyreacos, de 28 años, quien llevaba una grabadora oculta cuando fue asesinado en un callejón oscuro y gracias a la cinta grabada en que se registró el crimen, pudo condenarse al culpable.

Luciano Fabio, de once años, sostiene un enorme zapato que mide casi 1.20 metros y pesa alrededor de 15 kilos. El adminículo forma parte del material de exhibición de una zapatería de Bolonia, Italia.

Detienen en Milán a 66 Personas que se Drogaban Colectivamente

MILAN, Italia, 17 de marzo (EFE).— Sesenta y seis personas fueron detenidas el sábado en un local privado de Milán por la brigada anti-droga, según fue revelado hoy.

Las 66 personas, en edades comprendidas entre los 15 y 42 años, la mayoría de ellas menores de 24, fueron detenidas en la sede de la revista "Re Nudo" (Rey Desnudo), "centro de contracultura", cuando un número no determinado de personas se disponian a asistir a un espectáculo musical. Todos los detenidos fueron puestos en libertad, tras haber sido interrogados y 6 personas, al menos, han sido denunciadas, entre ellas el joven Andrea Valcarenghi, uno de los organizadores del grupo, con antecedentes penales.

Las investigaciones policiales fueron abiertas tras la muerte de la joven de 19 años, Patrizia Paolucci, el pasado mes en estado de intoxicación por haber ingerido drogas. Conducida a un hospital murió horas después. En su poder —según dijo hoy la policía—, fue hallada una carta de una amiga en la que se le garantizaba ayuda económica en nombre de "Re Nudo". Posteriormente, muchas familias denunciaron a la policía que sus hijos, frecuentadores del "centro anticultural", regresaban frecuentemente en estado preocupante a sus hogares.

Gamal Abdel: Resultados Concretos

BEIRUT, marzo 17 Es corriente escuchar en Egipto la siguiente broma: "el presidente Sadat tardó seis años en expulsar a los israelíes del canal de Suez; y Nasser sólo seis días en hacerlos llegar hasta allí".

Ese ejemplo típico del sentido egipcio del humor deja entrever una actitud al parecer cada vez más generalizada en el pueblo de árabe del Nilo.

Habrá Sesión Extraordinaria en la ONU

France Presse

ARGEL, 17 de marzo. — Ciento catorce paises apoyaron la iniciativa argelina en favor de una sesión extraordinaria de la asamblea general de las Naciones Unidas consagrada al problema de las materias primas y el desarrollo.

Así lo hizo saber el secretario general de la ONU, Kurt Waldheim, en una carta al Presidente de Argelia, coronel Uari Bumedien, en la que indica también que no recibió ninguna respuesta contraria a la proposición argelina.

Mujeres Virtuosas Fustigan con Látigos a Nudistas en Saigón

SAIGON, 17 de marzo (AFP).— La moda del "streaking", que consiste en correr desnudo por las calles, causa estragos en Saigón, donde las mujeres virtuosas decidieron actuar saliendo a la calle con látigos para fustigar a los nudistas corredores.

Por su lado, la policía ha tomado medidas para oponerse a un proyecto anunciado por unos 200 estudiantes de letras,

Frustrado Intento de Lograr Armas

Asaltaron en Belfast una Base Naval de EU

BELFAST, 17 de marzo Cuatro guerrilleros enmascarados irrumpieron esta madrugada en una estación de comunicaciones de la marina norteamericana en las afueras de Londonderry y redujeron a los guardias pero fracasaron en su intento de apoderarse de armas, informaron las autoridades.

No se informó sobre bajas en el ataque, que coincidió con la tradicional celebración irlandesa de San Patricio.

Los atacantes ataron a 3 guardias y tomaron temporalmente a un cuarto como rehén. Pero este consiguió escapar durante la confusión mientras los guerrilleros huían.

LISBOA.- Una columna blindada devuelta en una carretera de las afueras de Lisboa avanza rumbo a Caldas de Rainha. "El gobierno portugués anunció que acabaría con la rebelión de los capitanes del ejército sin necesidad de disparar un solo tiro después de ser rechazados el sábado al tratar de entrar a Lisboa. Se dice que fracasó el esfuerzo de los rebeldes para lograr que otras unidades del ejército se unieron a la revuelta.

breves mundiales

Brotes de Liberación Femenina en Etiopía

ADDIS ABEBA.— Unas 3 mil mujeres trabajadoras desfilaron pacíficamente frente al Palacio del Jubileo del emperador Hailié Selasie demandando salarios, iguales a los de los hombres y mejoras en el trabajo. La policía sólo permitió entrar a 5 de ellas.

Reconoce Iraq la Guerra con los Kurdos

BEIRUT.— Las autoridades israelíes reconocieron por primera vez, aunque de forma implícita, que estalló la guerra con la etnia kurda del norte del país. Informes de Teherán y Angola dicen que la lucha recrudeció con violencia y bombardeos de la aviación iraquí.

Cinco Muertos en Disturbios en la India

NUEVA DELHI.— Cinco personas murieron y varias resultaron heridas antier en varias ciudades del estado de Binar, India, cuando la policía intervino en los graves desórdenes provocados por los estudiantes. El toque de queda fue implantado en Bettlah Has.

Patricia Nixon Padece un Ataque Gripal

WASHINGTON.— La primera dama de Estados Unidos, Pat Nixon canceló su participación en un servicio religioso en la Casa Blanca ayer, y se informó que tenía fiebre y síntomas de gripe, al regresar de su viaje de 6 días por Venezuela y Brasil.

El Embajador Persa Deja Holanda en Protesta

LA HAYA.— El embajador persa y sus 5 colaboradores abandonaron Holanda en señal de protesta y regresaron a su país. El diplomático persa se quejó que las autoridades holandesas tratan con demasiada benignidad a los enemigos del sha que manifestaron hace 15 días en pro de la democracia en aquel país.

GARAGE GOMEZ
80 MACK AVE — SCARBOROUGH
TEL.: 691-3674
REPARACION DE AUTOMOVILES

Arnold Lumber
Madera, Puertas, Plywood, Insulación, losas, "gyproc" y todas sus necesidades para el arreglo de su hogar.
1343 DUFFERIN ST. (junto a Dupont) Tel 537-2128

Dr. John Somjen
Notario Público. - Interprete Jurado
TRADUCCIONES LEGALIZADAS
11 YORKVILLE AVE. SUITE 401
TORONTO — TEL: 921-7188
Legitimación de documentos— Escrituras notariales
Poderes — Escrituración de Propiedades
SE HABLA ESPAÑOL
Horario de 10 a.m. hasta 8 p.m.
PROBLEMAS DE EMIGRACION

RG FOREIGN EXCHANGE SERVICE
OFICINA DE CAMBIO
TODO TIPO DE MONEDAS EXTRANJERAS
VIAJES Y EXCURSIONES
Personal de habla hispana especializado en asuntos españoles y latino-americanos income tax, problemas de inmigración; poderes; visas, legalizaciones; traducciones.
531-1371
537-9310
RALPH GAUDIO
Notario Publico
1244 BLOOR ST. WEST
Toronto 4, Ont., Canada

ESPAÑA

VICTOR MANUEL SANCHEZ STEINPREIS

La Venganza Contra España

Puig Antich y Añoveros, dos Facetas del Enemigo Marxista

EN TRES MESES, ESPAÑA ha sido sacudida y ensangrentada por la conjura revolucionaria que ambiciona la venganza del marxismo desde 1939. Las espoletas de la "pinza" subversiva han estallado la gravísima infección social, desde el alevoso asesinato del primer ministro Luis Carrero Blanco, hasta la celestina protección embozada de "homilía pastoral" hecha por el obispo de Bilbao, Antonio Añoveros.

Hay que escarbar en la pústula sifilítica del marxismo, para encontrar el doloroso origen de esta nueva guerra no declarada que el comunismo ha diseminado en la nación española, causando la descristianización popular, la corrupción moral, la dispersión política del pueblo y la pérdida del patriotismo mediante la trampa ideológica del "pluralismo social".

La bomba asesina que voló en pedazos el cuerpo de Luis Carrero Blanco, solamente es consecuencia de ese terrorismo moral mucho más peligroso, que se inocula poco a poco en las mentes de los jóvenes españoles a través de la prensa atea, en las aulas universitarias infestadas por el materialismo dialéctico, y en muchostemplos profanados por el "cambio de estructuras posconciliar".

No hay que quedarse en la apariencia sangrienta de un magnicidio cobarde, como el de Carrero Blanco. Tampoco hay que contentarse con lamentar la corrupción intelectual de un joven de 26 años convertido en asesino y guerrillero, como Salvador Puig Antich. No. Hay que señalar el foco de ese cáncer purulento que ha enfermado gravemente a la sociedad española (y también a nuestros países occidentales), despeñándola por el abismo del ateísmo, la discordia civil y la confusión política.

EN ESTE PUNTO, SURGE precisamente la farisaica actitud pública del obispo de Bilbao, monseñor Antonio Añoveros, quien como los de su grupo progresista, desprecia la Gran Cruzada del 36, y en cambio solapa cualquier actividad que favorezca la subversión marxista. El pretexto de su homilía divisionista del 24 de febrero de 1973 fue la supuesta "opresión contra la cultura y el pueblo vascos".

El que jamás levantó un dedo para condenar a los asesinos del estadista mártir, jamás emitió una sola proclama "pastoral" alertando contra el terrorismo de las guerrillas de la ETA y el MIL (Movimiento Ibérico de Liberación), ahora provoca el escándalo confusionista precisamente cuando las jerarquías de la Iglesia española recomiendan la "conciliación" entre todas las autoridades civiles y religiosas.

A la actitud de rebelión desafiante asumida por el obispo Añoveros, se suma en un solo frente de combate subversivo, la campaña mundial de chillidos marxistas por el ajusticiamiento del asesino Salvador Puig Antich, peligroso militante comunista del MIL. De este modo, la Iglesia se ve manipulada por la revolución mundial en un terreno que le está vedado al sacerdote de Cristo: el de la actividad politizante. Mucha razón tuvo el Papa Paulo VI cuando reafirmó la obligación de "respetar el orden temporal constituido", a los sacerdotes, religiosos y laicos de Acción Católica, cuando les habló en el Vaticano, el 26 de febrero, dos días después de la homilía politizante del obispo Añoveros. Advirtió el Papa:

"El primado de lo espiritual es necesario para que nos contengamos en los límites de la competencia religiosa, respetando el orden temporal constituido, al cual los religiosos deben apoyo y colaboración, sin pretender sustituirlo. Sin embargo el espíritu de contestación, de protesta, que ha llegado a ser una forma epidémica, contagiosa, entieclesial, de crítica ácida y a menudo preconcebida y convencional, favorece un oportunismo demoledor, no dirigido ni a la verdad ni a la caridad. No dispersemos las fuerzas de la Iglesia, no pretendamos constituir un modelo de renovado cristianismo principios falsamente liberadores".

ESE OPORTUNISMO DEMOLEDOR DENUNCIADO por Paulo VI es la enfermedad revolucionaria que "desde arriba" ha sido inyectada al pueblo español en los últimos diez años. Esos principios "falsamente liberadores" promovidos por muchos sacerdotes y algunos obispos progresistas en España, al amparo del Concordato, son la causa final de la crisis que sacude a la nación española. Los asesinos de Luis Carrero Blanco, jóvenes de buenas familias como lo fue Salvador Puig Antich, corrompieron su inteligencia y perdieron su fe cristiana en las aulas de esos colegios regenteados por órdenes religiosas progresistas en toda España. Mucho más peligrosos que ellos lo son esos falsos maestros y sacerdotes que armaron sus mentes con el odio de clases marxistas, orillándolos al terrorismo que justifica todos los crímenes en nombre de la "liberación popular".

Leamos lo que nos dice un periodista católico de la España contemporánea: "Hora es ya de que el pueblo y la sociedad sepan —y se estremezcan al saberlo— cómo en muchos de esos colegios, los de instituciones eclesiásticas especialmente, se viene de una parte, incubando, y de otra, refugiándose desde hace tiempo la subversión y el crimen. Subversión no sólo política, que ya sería bastante, sino también moral, religiosa, social y hasta me atrevería a decir que humana, en todo lo que esta palabra tiene de valores positivos. A más de cuatro padres he visto llorar mientras decían: 'Los jesuitas, o los salesianos, o los marianistas, o los curas en general y sin distinguir, han arruinado espiritualmente a mi hijo.' Cito expresamente esos tres institutos religiosos, porque hace aún pocas semanas, y una vez más, han saltado a la prensa con escándalo los nombres de tres de sus principales colegios madrileños: el Chaminade, el Loyola y el San Juan Evangelista. Y han saltado por su inexcusable solidaridad con claros grupos subversivos". (José Luis Gonzáles, en FUERZA NUEVA, 9 de febrero de 1974, pág. 31)

Como ejemplo, citaremos que, según ha declarado un miembro del Tribunal Tutelar de Menores de Bilbao, sólo en Vizcaya, en 1973, el aumento de la delincuencia juvenil en la mujer —normalmente más bajo que el masculino— alcanzó un 40 por 100, debido principalmente, y citamos las frases textuales de este juez, "a la falta absoluta y escalofriante de religiosidad y a la propaganda amoral y disoluta, en todos los aspectos, que el joven ve en anuncios, libros y películas".

El 4 de enero de este año, el señor José Luis Pons Llobet, residente en Barcelona, dio a la publicidad una carta dramática, en la que confesó que había denunciado a su propio hijo a la policía, al darse cuenta de sus actividades guerrilleras. Pero lo más sorprendente es el análisis sociológico y moral que hace este padre de familia, acerca de las causas que provocaron el ateísmo revolucionario corruptor de su hijo. Dice: "'Dentro de pocos días será juzgado en Consejo de Guerra, por un tribunal militar de la 4a. Región, mi hijo José Luis Pons Llobet, La petición fiscal es de 30 años de reclusión mayor, teniendo en cuenta sus diecisiete años. Está pendiente de otro Consejo de Guerra y un juicio por el Tribunal de Orden Público, acusado de pertenecer a una organiación política, denominada Movimiento Ibérico de Liberación (MIL). No quisiera se interpretara mi escrito como una petición de clemencia, que nunca solicitaré para mí ni para ninguno de los míos. Por el contrario, es una firme y rotunda acusación contra... las circunstancias que nos han conducido a esta situación. Lo ocurrido en mi familia quizá sea un pequeño reflejo de lo que está ocurriendo a la gran familia española.

"La ilusión de una nueva España, por la que murieron cientos de miles de españoles, en uno y otro bando, fue olvidada... La despolitización del pueblo español... ha durado largos años, nuestros hijos han tenido que ser educados y formados en colegios religiosos y nacionales, donde por triste paradoja han aprendido a perder la fe en Dios y en los destinos de su patria... cuando me di cuenta que la inquietud política de mi hijo derivaba hacia el comunismo, lo saqué del colegio religioso donde se educaba desde los tres años, pasándolo a un instituto de enseñanza media. El resultado fue peor. Sabía, y sé que los jóvenes con espíritu cuando se entregan a una idea, equivocada o no, se dan por entero. Decidido a no dejármelo arrebatar ideológicamente por el comunismo, como me arrebataron a mi padre físicamente, denuncié a mi propio hijo en la Brigada Social de Barcelona... llegué a la conclusión de que las consignas son de tolerancia, el envenenamiento de nuestros jóvenes no importa, mientras no exista la violencia... y ahora, el que pueda, que juzgue. Que Dios nos juzgará a todos, más que por nuestras obras, por nuestras intenciones."

¿Qué pueden responder ante esta punzante y dolorosa requisitoria, los culpables de la actual subversión española? ¿Los sacerdotes que apapachan y esconden en sus conventos a jefes del terrorismo? ¿Los obispos que en sinuosas y gelatinosas "homilías" justifican la rebelión fratricida? ¿Las autoridades que por su cobardía o negligencia, han permitido que los malvados regresen clandestinamente y en todas las esferas sociales, sobre todo la prensa y las escuelas, deturpen la victoria del 39 y diseminen embozadamente la vieja cizaña del marxismo republicano?

SE HA PRETENDIDO OLVIDAR el odio del comunismo contra España. Se ha pretendido ocultar esa sangrienta cadena de crímenes y delitos infames que azotaron a España antes de la gloriosa cruzada del 36. Los obispos como monseñor Antonio Añoveros, de Bilbao, harían bien en informarse de los sacrílegios y horrendos crímenes cometidos en 1930-39 por los progenitores intelectuales de esos guerrilleros que, como Salvador Puig Antich, vuelven a desatar la venganza diabólica contra la cristiandad española. Sólo consignaremos el testimonio de uno de los más ilustres historiadores de la guerra civil, monseñor Justo Pérez de Urbel primer abad mitrado de la Santa Basílica Mayor del Valle de los Caídos, quien explicó el martirologio hispano de la siguiente manera:

"A ningún español, lo quiera o no lo quiera, le cabe la menor duda de que la religión católica, que fraguó la historia y la cultura de la nación española, fue perseguida en cumplimiento de las órdenes dictadas por organizaciones internacionales ajenas a la historia y cultura de España, ya desde el advenimiento de la Segunda República en 1931. La quema de las iglesias y saqueo de los conventos —el "ritornello" continuo—, la prohibición del culto externo cristiano practicado libremente en España desde el edicto de Milán en el 313, la disolución de la Compañía de Jesús e incautación de sus bienes, las multas a los sacerdotes por celebrar entierro o procesiones y predicar, son hechos excepcionales contra el derecho histórico y común, contra la libertad e igualdad proclamada ante la ley.

"Que tales actos y disposiciones procedían de un odio formal contra el catolicismo, contra la Iglesia católica y contra Jesucristo, su divino fundador, ni lo negaron ni lo niegan sus autores, sino que lo proclamaron con toda claridad y resolución en sus mítines, en sus discursos, en la prensa, en la radio, con las palabras y con las obras, en el interior y en el extranjero.

"Aquellas cuadrillas enfurecidas, ebrias de vino y de sangre inocente, aquellas blasfemias de los nombres sagrados, aquellos sacrilegios de las cosas que desde niño se había aprendido a venerar entrañablemente... se ha sufrido en el hogar, en los escondrijos, en las cárceles, en las checas, en medio de milicianos armados, en un pelotón delante de ellos, camino del cementerio, huyendo por los montes...

"La tragedia de España ha sido inmensa. Ha habido diócesis de cuatrocientas mil personas en donde trescientas mil fueron muertas, perseguidas o encarceladas. Y después los muertos en las trincheras y en los frentes rojos por una causa hostil a su corazón, los que se negaban a marchar a la guerra, los que huían por los montes, los que iban y los que se quedaban...

"En el ambiente victorioso de la impiedad y del crimen, ante el desenfreno de la impiedad y de la lujuria, bajo el ímpetu del odio y del mal, la muerte parecía más amable y deseada que la misma vida, y el dolor hirió de muerte a muchos corazones y ahogó sus vidas.

"¿Por qué cometieron tantos males? ¿Por qué se gozaban en los sufrimientos de los demás? ¿Por qué destruyeron tanta riqueza y tantos objetos de arte? ¿Por qué ofendieron tanto a los hombres, destrozaron la patria y pecaron salvajemente contra el Creador?

"La respuesta es clara y ya la hemos enunciado y repetido hasta la saciedad, y volveremos a repetirla. Porque eran enemigos comunes de Dios y de España; por eso, enseñaron a odiar en vez de amar; por eso rompieron la unión milenaria y sagrada entre todos los españoles; por eso, pervirtieron a los que eran buenos y los convirtieron en sacrílegos asesinos...

"Concretamente: el ateísmo, el marxismo y grupos semejantes, cuya constante fue siempre no la ausencia de Dios, sino el odio hacia El, han estado a punto de transformar a España en satélite. Que esto no ocurriera, no sabríamos decir a quién se debe si se niega que Dios fue quien veló por España.

"Lo ocurrido en España salta por encima de toda consideración histórica. Llega, agudo como un estilete, a la raíz entrañable de la humanidad. La acción atea y comunista vulneró en nuestra patria los más elementales derechos del ser humano, no ya considerado como ser social, no ya considerado inmerso en la civilización del siglo XX, sino exclusivamente considerado como hombre.

"Para juzgar y fallar la sentencia que merecen los perseguidores, no hace falta tampoco acudir al código. La simple razón natural los condena y repugna". ("Los Mártires de la Iglesia", Ed AHR. Barcelona, 1963 pp. 221 y ss.)

SI LA MOLICIE O TRAICION de los que aún pueden destrozar la conjura, permite que el cáncer marxista siga avanzando en España, no dudamos en afirmar que una nueva guerra depuradora estallará hasta que la sangre de nuevos mártires fructifique en una nueva sociedad española, libre de la ponzoña marxista que hoy la contamina. Añoveros y Puig Antich sólo son dos eslabones en la vorágine revolucionaria. Dos facetas distintas de un mismo enemigo.

Un suceso muy reciente debería enseñarle al obispo Antonio Añoveros que el pueblo español repudia la hipócrita actitud de los falsos pastores que detrás de sus túnicas sacerdotales y de su lenguaje solapador de la revolución, esconden la perfidia fratricida del marxismo. Los gritos de "¡Tarancón asesino! ¡Tarancón al paredón!", lanzados por cientos de miles de españoles que acompañaron al cortejo fúnebre del primer ministro Luis Carrero Blanco, en diciembre pasado, son una vigorosa advertencia de que el pueblo español no será engañado por los lobos vestidos con piel de oveja.

La Censura Española Promete Acomodarse a las "Actuales Circunstancias"

El director general español de Cinematografía, Rogelio Díez, hizo declaraciones a la revista Nuevo Fotogramas en torno a la problemática de la industria en España. Acerca de los nuevos criterios que han de regir la censura estatal, dijo: "Es indudable que también el cine tiene que sentir el criterio que se ha dado en llamar aperturista.

Usted y los servicios de las Cajas de Ahorros Confederadas

Edita el Departamento de Propaganda y Publicaciones de la CONFEDERACION ESPAÑOLA DE CAJAS DE AHORROS

Un servicio prestado por el Departamento de Valores de todas las Cajas de Ahorros Confederadas que le facilita:

- Comprar y vender, por cuenta de usted, toda clase de acciones, títulos de Deuda, etc.
- Guardar, si usted lo desea, sus valores.
- Cobrar sus dividendos o cupones.
- Ingresarlos en su cuenta corriente o Libreta de ahorros.
- Y en el caso de que usted desee vender valores, realizar esta operación a su plena satisfacción.

Un servicio más, dinámico y eficaz para usted y sus valores.

Exito en España de la Artista Mexicana María Fernanda

MADRID, marzo 17 (EFE).—"El sueño de mi vida es actuar en Buenos Aires", declaró hoy la actriz y cantante María Fernanda, quien ha alcanzado un resonante éxito en España, dando vida al personaje de Fiammetta en la obra "Decamerón", que cumple trescientas representaciones en un teatro céntrico de Madrid.

Los críticos, que la identifican con Bárbara Streisand, no cesan de prodigarle elogios. El "ABC de las Américas", que le dedica cinco páginas en colores, aplaude "su naturalidad y desenfado" y señala que "su carrera ha sido fulgurante".

La actriz mexicana, que en su país hizo cine, televisión y teatro, se incorporó al mundo del espectáculo a través de la música clásica, pasando luego a la música moderna. Trabajó junto a Carlos Pinar en la obra "Como educar a un sinverguenza" y luego en otra pieza: "Cómo atrapar al asesino".

Posteriormente fue contratada para actuar en España, donde ya ha obtenido singular popularidad. "Aquí he confirmado la razón que tenía el genio Agustín Lara —dice—: Madrid posee un embrujo irresistible". Entre sus proyectos, se cuenta el lanzamiento de su primer disco en España, el estudio de un contrato que le han ofrecido en Londres y la posibilidad de presentarse en un gran teatro de Buenos Aires.

"Esta última idea es la que más me seduce —confiesa María Fernanda—, porque un artista que triunfa en Buenos Aires alcanza la cumbre de su carrera".

EASY
DRIVING SCHOOL
NO NECESITA HABLAR EL INGLES PARA OBTENER SU PERMISO DE MANEJO.

ADELINO ROMEIRO
INVIERTA "SEGURAMENTE" con tarifas de promoción
996 Dundas w. TEL. 531-3604

Armando Manzanero Superó en España sus Anteriores Exitos

"Se abrieron las puertas de Madrid, para Armando Manzanero, desde La Puerta de Alcalá hasta las del video que llevó su imagen por toda la península ibérica; "El Pequeño Gigante Mexicano" estuvo una vez más con el mensaje de paz y su cargamento de románticas canciones".

Con frases como las anteriores los críticos madrileños hablaron de la presentación del compositor yucateco en España, especialmente María Méndez Vigo informa que no es la primera vez que el artista llega a Madrid; pero que esta vez su triunfo fue mayor y superó todo cuanto hizo antes.

"Manzanero es un nuevo concepto de la moderna canción azteca, dice el informante, sus composiciones e interpretaciones tienen la actual sinceridad que exige el público que se solaza con todo tipo de estrellas internacionales en Europa. Su natural madurez lo colocó desde el día de su reaparición en el sitio de favorito".

"La frase por conocida se repite con acierto al aplicarse a la actuación de Manzanero, porque cantó para la "crema de la intelectualidad" como lo señaló el maestro Agustín Lara y todos ellos lo aplaudieron como nunca antes lo hicieron, en realidad los apasionaron las canciones como: "Tiempo de amar", "El niño", "Mañana temprano", "Al fin soy feliz", "Me pregunto" y a juicio de las mayorías lo más sensacional de su nueva producción es "Si alguien me dijera", tema que le valió todos los aplausos" afirmó Méndez Vigo.

"Armando sorprendió a la audiencia de sus recitales con un finísimo y espontáneo humor, en la charla anticipada a la presentación de cada una de sus canciones. Es un "show-man" del más moderno estilo, lo mismo se acompaña con el piano, con la guitarra que él mismo dirige la orquesta".

Muebles Directamente de la Fabrica

Ahorre la ganancia del comerciante
Dormitorios - Comedores - Living
Conjuntos de Cocina - Lámparas
Alfombras - Mesas en
ESTILOS MODERNO, DINAMARQUES, ESPAÑOL Y PROVENZAL FRANCES
AHORRE • AHORRE
AMPLIAS FACILIDADES DE PAGO
Pregunte por DON MANUEL su vendedor español
UNITED FURNITURE FACTORIES
66 SPADINA AVENUE - ESQUINA KING STREET
TEL.: 366-3951 — Abierto de 10 a. m hasta 8.30 p. m

AUTOMOVILES
Usados para compra y venta
BUENAS CONDICIONES

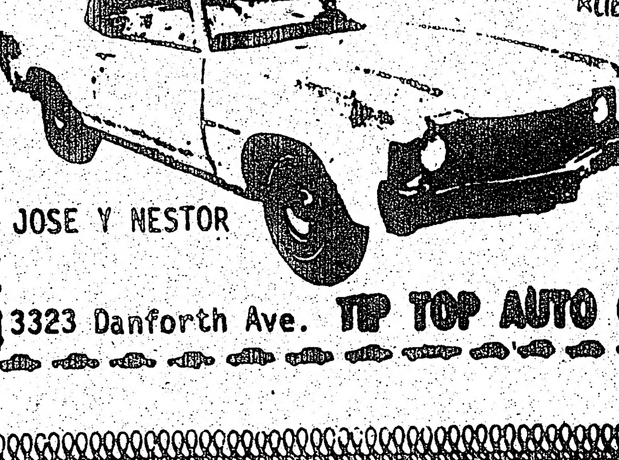

Para compostura de carroceria y pintura
ESTIMACION GRATUITA SIN COMPROMISO
JOSE Y NESTOR
3323 Danforth Ave. TIP TOP AUTO COLLISION 699-6976

Levantan el Veto a Joan Manuel Serrat en España

MADRID, 16 de marzo (AFP).—Rina y Rena Ottolina, hijas del director "showman" de la televisión de Venezuela, protagonizan, con la actriz argentina Perla Cristal, la española Marisa Medina y Emilio Rodríguez, El caso del cabaret, producción de corte policiaco que dirige en Madrid Fernando Merino.

Se explican en la pantalla las investigaciones del comisario Garcés ante los asesinatos de coristas de un club nocturno.

o o o

Fue levantada la prohibición que pesaba sobre el cantante catalán Joan Manuel Serrat, para sus actuaciones en televisión española. Su nombre aparece entre los participantes de una nueva serie musical. Serrat fue vetado hace cuatro años con ocasión de unas manifestaciones suyas a raíz de una audición en la que interpretó exclusivamente obras cantadas en el dialecto de su tierra.

o o o

El director general español de Cinematografía, Rogelio Diez, hizo declaraciones a la revista Nuevo Fotogramas en torno a la problemática de la industria en España. Acerca de los nuevos criterios porque se ha de regir la censura estatal, dijo: "Es indudable que también el cine tiene que sentir el criterio que se ha dado en llamar aperturista. Es decir, procurar por todos los medios más idóneos acomodar a las actuales circunstancias y situaciones las medidas que pueden haberse quedado un poco desfasadas, no por ningún inmovilismo sino por la velocidad de progresión del ritmo producido por el reciente intercambio internacional, la corriente turística y los desplazamientos de españoles al exterior".

o o o

Los siete niños de Ecija es una película que dirige José Luis Madrid sobre la historia del bandolerismo español del siglo XIX. Se rueda en coproducción con Italia y se pretende realizar una especie de western a la española. La acción se inicia en Jerez de la Frontera para pasar posteriormente a las demás zonas andaluzas por las que tuvieron lugar las andanzas de los bandoleros. Encabezan el reparto el norteamericano Anthony Stephen, el italiano Gianni Garko y el español Eduardo Fajardo.

La Confederación Española de CAJAS DE AHORRO

OFRECE A VD. LOS SERVICIOS DE LAS 6.000 SUCURSALES DE LAS CAJAS DE AHORRO CONFEDERADAS

A su dinero? el tipo mas alto de interes.

A sus remesas? el Ahorro-Emigrante en Pesetas Convertibles.

A la adquisición de su casa? el Ahorro-Vivienda.

-Aperturas de cuentas en divisas.
-Aperturas de cuentas para Pagos en España, Tipo "A"
-Remesas y transferencias.
-Asesoramiento en inversiones.
-Cualquier otra operación que Vd. necesite.

Representante en Canadá:
J. Victor Hernández
Tour de la Bourse, Suite 2412 C. P. 86
MONTREAL, Qúe. H4Z 1B7
Phone 861-8105 y 861-4316
Telex: Cecamon 05-24351

Delegado para Ontario:
Antonio Garzón
77 Quebec Ave. App.1224
TORONTO, Ont.
M6P 2T4
Phone 766-5928

cine actual

Desde Hollywood

por Marilyn BECK

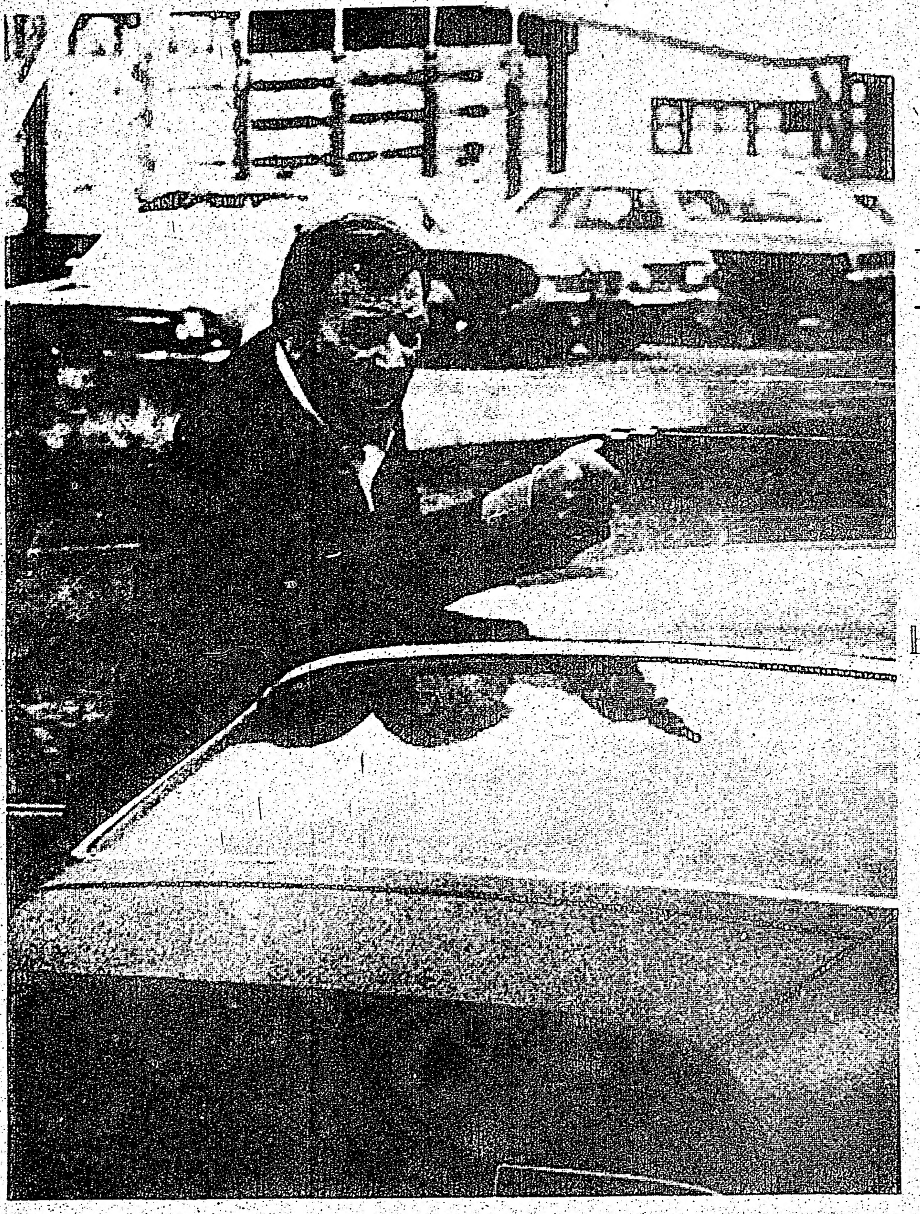

McQ

El Duque sale de su silla de montar a un carro de policía para desempeñar su papel. Pero si ustedes creen que esto le da a John Wayne un viaje mas sencillo, están equivocados. El indiscutible campeón de todos los tiempos es duro y robusto actuando como Lon en McQ, un detective que es envuelto personalmente en un crimen en el cual su mejor amigo en la fuerza policiaca es asesinado. El gran John desempeña un violento esfuerzo para probar la culpabilidad del reponsable, el Zar del tráfico de drogas de la ciudad.
Esto es practicamente todo lo que deben saber acerca de una historia en donde la accion es violenta y furiosa de principio a fin. Demuestra ciertos aspectos del crimen, vida nocturna, cafes, hospitales, y puerto de la ciudad de Seattle. Esta película se está presentando en el IMPERIAL SIX, 263 Yonge st.

PAPILLON

Esta es la version de la película multi-millonaria del extraordinario libro con el mismo título que dice la historia verdadera de Henri Charriere, un convicto Francés que no podía aguantar las paredes de la prisión.
Es inecesario decir que es un drama-aventura si Ud. ha leído el libro. Mas esencial es decir que Steve McQueen conjuntamente con Dustin Hoffman compartén esta aventura dentro y fuera de la Isla del Diablo.
En realidad Papillon, llamado así por el símbolo de una mariposa tatuada en su pecho, y que representa la libertad no tuvo la oportunidad de ver su historia tan brillantemente actuada por Steve McQueen. Murió en Agosto último, sin antes haber presenciado parte de la filmación en Jamaica y asegurándose de que la película igualaría su historia. También se está presentando en el IMPERIAL SIX 263 Yonge st.

SUN TRAVEL

IATA

641 BLOOR STREET WEST, TORONTO 174, ONT TEL 534-9291/2

RESERVE CON ANTICIPACION VUELOS PARA SUS VACACIONES EN ESTE AÑO. ESPECIALIZADO A LATINO AMERICA NORTE AMERICA Y ESPAÑA.

Servicio de

INCOME TAX

La Familia Martin Preocupada por los Problemas de Dino

Está Acusado ¡por el Ejército! de Posesión Ilegal de Armas: ¡Tenía Hasta un Cañón! -- Gene Quiere Volver -- Actriz y Humanista.

NUEVA YORK, 16 de marzo de 1974.— Tras una reunión familiar en Los Angeles, Claudia Martin regresó a su hogar en Manhattan. Si algo positivo se puede sacar del serio problema en que está metido Dino Martin Jr., será haber logrado una mayor unión de su familia. Todos están alrededor de él en espera de su juicio el 23 de abril, por posesión ilegal de armas.

Según Claudia, Dean Sr. está enfrentando la situación con calma, confiado en que su hijo será relevado de todos los cargos. Jeannie Martin, de manera comprensible, está muy impresionada por el arresto de su hijo. Su momento más traumático fue al enterarse de que los cargos del Departamento del Tesoro implican una posible sentencia de 20 años de cárcel.

Claudia dice que mientras la familia espera la fecha decisiva, todos se han propuesto mantener alto él ánimo y firmes las esperanzas sobre el futuro de Dino.

Gene Tierney desea regresar a las pantallas de cine.

Acabo de volver de Houston, de una visita de fin de semana a las festividades con las que el "Silver Ball" obtuvo 50 mil dólares para el "Desfile de las madres contra los defectos de nacimiento".

Siendo copresidenta honoraria del evento, la señora Tierney estaba en la ceremonia. A pesar de haber ganado en peso, en comparación a como se le recuerda de estrella de aquellos filmes clásicos como "Laura" todavia es bella a los 53 años.

Está felizmente casada con el petrolero W. Howard Lee y participa en actividades sociales y caritativas de Houston. Dice que le gustaria reactivar su carrera, aunque sabe que la actividad artistica no es buena para su salud.

"Tuve que dejar Hollywood cuando tenia mayor éxito, porque las presiones de la actuación me enfermaron", señala la dama que estuvo internada en la clinica Meninger como resultado de su estado nervioso.

"Está probado que la actuación es demasiado estimulante, demasiado agitada para mi, pero de todos modos me gustaría volver a probar; volver a tener compromisos con Hollywood".

La cantante Marilyn Maye quiere regresar a Houston, pese a lo mal que fue recibida su actuación en el Silver Ball.

Reúna en el salón de fiestas del hotel Astroworld a mil houstonianos que les gusta divertirse (reúna mil personas ávidas de diversión en cualquier parte), ofrézcales un periodo de dos horas de cocteles antes del show, y logrará un auditorio que no está dispuesto a prestar atención, ni a estar con ánimo para guardar silencio ante cualquier tipo de actuación.

"No me importó", confiesa Marilyn, "era suficiente saber que el Dr. Jonas Salk estaba en una de las mesas de enfrente con sus ojos fijos en mi durante toda mi presentación".

Durante esa noche tuve el honor de platicar con el distinguido doctor y nuestra conversación versó sobre la investigación de la leucemia. El doctor Salk dice estar orgulloso que las colectas para la lucha contra la leucemia (cáncer de la sangre), se hagan inspiradas en la cura Salk para la poliomelitis.

El doctor apuntó: "Puede ser contraproducente para el público pensar que el tratamiento de cualquier enfermedad está a la vuelta de la esquina. Nunca sabemos cuál de los aspectos sobre los que trabajamos va a dar pie a que encontremos una posible cura. Cualquier investigación es la unión de esfuerzos del público y de los científicos, en busca del remedio a una enfermedad".

La colecta de fondos para la investigación de leucemia, llegará el próximo fin de semana a esta ciudad, joya de Texas, cuando Shirley Jones sea honrada por la Asociación Nacional de Leucemia como la Mujer del Año.

Jack Cassidy no estará presente cuando su esposa reciba el premio a la Mujer del Año, pero es posible que él y Shirley regresen pronto a Houston. Los Cassidy han sido sondeados por el Houston Music-Center para ver la posibilidad de que participen en el nuevo show que prepara el Vegas Grand Hotel en junio.

Por cierto que la reforma del acto nocturno de los Cassidy no podía haber llegado en mejor momento. "Estoy cansado de vivir como gitano", le dijo a la compañera y cronista del Houston Chronicle, Maxine Mesinger. "Shirley ha estado viviendo en un sitio y yo en otro por demasiado tiempo". Ahora que "The Partridge family" (La familia Partridge) ha sido desechada por la cadena de televisión ABC, Jack no se tiene que preocupar de que Shirley esté atada a los itinerarios de la serie en Los Angeles.

Si Houston ha estado tan concurrido por personas de la industria cinematográfica, en gran parte se debe a la generosa hospitalidad de esta población. Danny Kaye está programado para dirigir en mayo la orquesta filarmónica de Houston, y Frank y Mary Grace Horlock ya planean una fiesta para Danny en su residencia de Houston, que se parece tanto a algún escenario de las películas de Ross Hunter.

La "Temporada Garbo", Nueva Tradición Londinense; en Hollywood Sólo Quedan sus Films y dos Amigos

LONDRES.- No hay más de media docena de estrellas de cine que se hayan convertido en "leyendas" en su propia época. Quien sobresale entre ellas es "la Divina", como se llamaba a Greta Garbo en sus días de gloria.

Casi 35 años han pasado desde que Garbo hizo su primera película; sin embargo, sigue siendo el máximo ejemplo entre las celebridades del cine. La reaparición de sus films, por instancias de la Metro-Goldwyn-Mayer, significa todavia triunfo taquillero. Los films de Garbo se han convertido en el material más productivo en los cines de arte. No hace mucho tiempo, una salita de Chelsea, aquí en Londres, inauguró una "Temporada Garbo", y desde entonces su celebración se ha hecho tradicional año con año. Los antiguos admiradores de Greta llevaban a sus amigos más jóvenes, que no la conocen. Una especie de religión se ha formado a su alrededor; conozco algunas gentes que han visto 15 veces "La reina Cristina"; yo mismo he visto "La dama de las camelias" en unas 30 ocasiones.

Quienes descubren en este tiempo a Garbo aseguran: "Sabia que era una mujer hermosa, pero nadie me había dicho lo buena actriz que fue."

Antes de ir a Hollywood, Greta hizo varias películas en Europa: "La saga de Gosta Berling", de Sjostrom, y en alemania "La calle sin alegría", de Pabst, en la que interpretaba a una bella y humilde secretaria que tiene que prostituirse para comer y cuya gran tragedia es que su primer "cliente" es su propio novio. En la etapa muda, ya en Hollywood, la Garbo tuvo como acompañantes en sus films a John Gilbert, Ricardo Cortez, etc. Muchas son sus escenas de amor que la historia del cine registra como únicas.

Cuando llegó el cine hablado, muchas estrellas se apagaron porque sus voces no tenían un registro adecuado. Se recuerda que los estudios se enorgullecían de sus estrellas: sobrevivientes Charles Chaplin, Lon Chaney y, por supuesto, Greta Garbo. "Garbo habla", decían los anuncios de su primera cinta con sistema sonoro: "Anna Christie", basada en el drama de Eugene O'Neill. Era electrizante para los espectadores el momento en que ella aparecía en el primer rollo, y después de unos momentos, muy bien calculados, decía sus primeras lineas: "Whisky, ginger ale aparte, y no seas tacaño con la ración de licor muchacho."

No todas sus películas eran tan excepcionales como su personalidad; las tres casi perfectas y las dos más perfectas son: por un lado "La reina Cristina", "Anna Karenina" y "María Waleska", y por el otro: "La dama de las camelias" y "Ninotchka", que fueron sus actuaciones máximas.

Era maravillosa como la reina Cristina en el film dirigido por Rouben Mamoulian, y cuenta éste que, al filmar la escena final, cuando Greta va hacia la proa, a mirar el horizonte, después que ha perdido a su amante, le pidió "que no pensara en nada", para que la pureza de su rostro brillara en un acercamiento magnífico, hasta el momento que la cámara parece fundirse con su expresión y el film concluye.

No es posible que "la Divina" haya pensado en retirarse después de hacer "La mujer de dos caras", que no le gustó a pesar de que la dirigió George Cukor. Eventualmente, la Metro la dejó libre de su contrato porque no encontraban argumentos adecuados a su personalidad. También, el mercado europeo se perdió para Hollywood a causa de la segunda guerra mundial y la producción entró en receso.

Muchos han sido los proyectos que después se planearon con Garbo de estrella, pero cuando le ofrecieron su primer papel de mamá dijo que no, y confesó a un amigo que todo había terminado para ella en el cine.

Obviamente era sólo una frase, pues hace un par de años coqueteó con Visconti cuando éste le ofreció un papel en la versión que iba a hacer de "En busca del tiempo perdido".

GRETA GARBO, llamada en sus tiempos "La divina", sigue con su leyenda a cuestas. En Londres hay ya un festival anual institucional de sus viejas películas, que por otra parte se siguen exhibiendo en todo el mundo. La actriz sueca, vagabunda inveterada, ya no tiene en Hollywood, su antiguo reinado, y de sus amigos íntimos sólo viven dos.

PLYMOUTH, Inglaterra — Sexy como pocas, así es la encantadora modelo Stephanie McLean, que a los 22 años, es una de las modelos mejor cotizadas de París.

21st CENTURY LOVE CINEMA

245 YONGE ST 364 4804 • 325 YONGE ST 868 0142

Películas nuevas cada segunda semana en ambas localidades

SIN CENSURA

Las mejores películas sexuales, sin censura en cartelera, sólo para adultos.

Todo por solamente $3.00. Damas y ancianos $1.00 Continuado desde mediodía hasta 3 am.

Lo que parejas canadienses necesitan es amor . . . dulce amor, no censura.

Seguridad familiar!

Para proteccion de ingresos por enfermedad o accidentes jubilacion y seguros de vida, llame sin compromiso alguno para Ud.

a ADRINA TAPIA

40 Wynford Drive, DON MILLS, ONT. Tel. (416) 429 4200

The EXCELSIOR LIFE Insurance Company

862-1339

SERVICIO

HONESTIDAD

su oportunidad

862-1981

CREDITO

GARANTIA

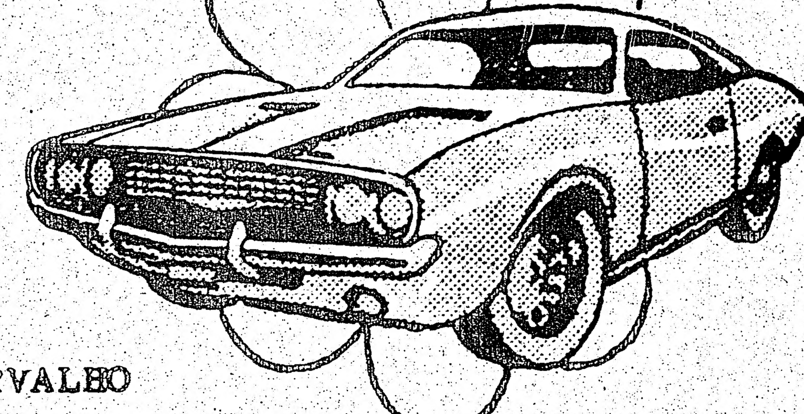

JOSE CARVALHO

355 QUEEN ST

Su primer agente para servir a la comunidad de habla hispana

la compra, venta, intercambio de su

United Latin Group

486 COLLEGE ST.

Nuestro objetivo es

1.- Unificar a la comunidad de habla hispana.
2.- Ser una comunidad robusta para poder ejercitar nuestros derechos en Canadá.
3.- Tener una sede en donde podamos ir los 7 días de la semana.
4.- Tener un programa radial en español los 7 días de la semana.
5.- Ayudar a nuevos inmigrantes para su establecimiento en Canadá.
6.- Eliminar donde sea posible el aumento en el costo de vida, haciendo ejercer mayor demanda en las compras.
7.- Asociarse con establecimientos en Toronto que estén dispuestos a dar descuentos a los socios del Club.

Y MUCHO MUCHO MAS

DAVEN'S VARIETY está al servicio de los "socios" con los precios mas bajos posibles.
Igualmente se conseguirá para Ud. que puedan adquirir su STEREO -- TELEVISOR -- Y ARTICULOS ELECTRICOS al mas bajo precio posible en Toronto.

Tiene Problemas de INMIGRACION?

O Cualquier otro Problema

VENGA Y VEA A SU

United Latin Group

486 COLLEGE ST.

VEA LO QUE PODEMOS HACER POR UD. SIN LAS ALTAS TARIFAS EXISTENTES.

Estamos al servicio

UNASE AL CLUB

AHORA!!

Obtenga su oportunidad para ganar en los 2 grandes sorteos
1 para el Stereo
CONSUL "ZENITH"
1 para una T.V.
A COLOR.

SI UD. QUIERE PERTENECER AL GRUPO LATINO UNIDO RELLENE ESTE CUPON Y ENVIELO A LA SIGUIENTE DIRECCION:

GRUPO LATINO UNIDO
486 College st.
Toronto, Ont. M6G 1A4

NOMBRE: ____________________

DIRECCION: ____________________

CIUDAD ________ ZONA ________ PROV. ____

TELEFONO: ________ Firma ________

United Latin Group

486 COLLEGE ST.

FEMINISIMA

Horoscopo

ARIES
PROFESION:
Su interés es muy grande, pero difícilmente podrá sostenerse.
AMOR:
Herirá involuntariamente a un amigo por su comportamiento un poco brusco.
SALUD:
No cometa ninguna imprudencia y esté muy vigilante al salir en automóvil.

TAURO
PROFESION:
Ciertas personas con las que se relaciona son muy amables, pero alguna de ellas le causará una pérdida con engaños.
AMOR:
La felicidad le llegará si sabe ser paciente.
SALUD:
No interrumpa su tratamiento para comenzar con otro nuevo que no le dará resultados.

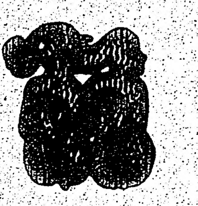

GEMINIS
PROFESION:
Usted tiene una solución muy importante respecto a un negocio interesante.
AMOR:
No crea que porque es muy complaciente es también débil.
SALUD:
Ha estado sometiendo sus nervios a una dura prueba durante bastante tiempo; debe calmarse.

CANCER
PROFESION:
No se confíe mucho en su olfato y sea más organizado.
AMOR:
Cuídese de las bellas palabras, son agradables, pero también insinceras.
SALUD:
Evite comer mariscos, pues puede sufrir una intoxicación.

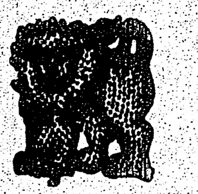

LEO
PROFESION:
Se enfrentará con grandes obstáculos que vencerá con energía y esfuerzo.
AMOR:
La felicidad reinará en sus sentimientos y en sus intereses comunes.
SALUD:
Su salud es excelente en este momento; no haga nada que la perjudique.

VIRGO
PROFESION:
Sufrirá varios disgustos con sus compañeros de trabajo; algunos serán graves, pero se sabrá controlar.
AMOR:
No debe tomar en serio todas sus ilusiones y quimeras, sufriría mucho.
SALUD:
Es posible que el frío sea la causa de sus malestares; use un sombrero.

LIBRA
PROFESION:
Hoy deberá hacer uso de todas sus influencias y relaciones.
AMOR:
Cuando esté en presencia del ser amado, olvídese de su trabajo y de sus preocupaciones.
SALUD:
Si puede, salga de la ciudad y refúgiese en el campo a reposar, estar en calma.

ESCORPION
PROFESION:
Sus compañeros necesitarán de su colaboración, pero no haga nada sin la dirección de ellos. Quedarán complacidos.
AMOR:
Escuchará confidencias muy secretas de sus amigos; guárdeselas muy adentro.
SALUD:
Repose lo más posible y no abuse de sus fuerzas en este momento.

SAGITARIO
PROFESION:
Conserve su espíritu claro y descubrirá un complot o una traición.
AMOR:
Perderá inútilmente su tiempo y su dinero en una pasajera aventura.
SALUD:
Sus trastornos intestinales provienen de que no mastica bien sus alimentos.

CAPRICORNIO
PROFESION:
Para ganarse a sus nuevas relaciones deberá ser muy diplomático. Le darán muchas facilidades.
AMOR:
No se arrebate a la primera impresión, juzgue las cosas con calma.
SALUD:
Sus dolores son ciertamente de origen reumático; vaya con un especialista.

ACUARIO
PROFESION:
Usted desde hace mucho tiempo no ha cambiado sus métodos de trabajo; por eso no tiene el rendimiento deseado.
AMOR:
No deje que sus actividades profesionales se mezclen en su vida privada.
SALUD:
Mejorará su circulación sanguínea haciéndose masajes con un guante de piel.

PISCIS
PROFESION:
No se desanime ante cualquier obstáculo más vale ir despacio, pero seguro.
AMOR:
Trate de comprender a todos los que viven a su alrededor: usted no tiene sangre azul.
SALUD:
Deberá guardarse bien en su casa por la noche, pues hará bastante frío.

Telas Floreadas Traerá el Verano de Este año

Vestido corto de falda amplia

ROMA, (ANSA) Especial de Manuela Pangrazzio.—En verano, las telas floreadas son las más indicadas para los vestidos sencillos, que se lucen de la mañana a la noche y que caracterizan la nueva estación. Las flores de todos los tamaños son ideales para recordar el verano y el calor y alegrar los vestidos sencillos, de líneas normales.

La actualidad del vestido estampado es confirmada con múltiples creaciones, comenzando desde la alta moda para terminar en la confección industrial, sin duda alguna la más indicada para brindar características especiales al vestuario desenvuelto de cada estación del año, sobre todo en verano.

Por lo tanto, el modelo floreado puede ser aconsejado a todo el mundo, dejando a cada cual la libertad de elegir la prenda más adecuada. En estos momentos se sugiere el chemisier con falda plegada y blusa ajustada o el vestido-túnica.

Tales son los modelos que se llevan de la mañana a la noche. En realidad durante el día, sobre todo de vacaciones, se llevarán los pantalones, que aún hoy representan el modelo más solicitado.

Las telas preferidas para estas prendas de vestir son de fondo claro, según las propuestas más novedosas, pero si el vestido es importante la tela será de crepé con flores coloridas, pero con fondo oscuro.

Los modelos varían también en lo referente al largo: mini de día, hasta el suelo durante la noche. Junto al vestido más tradicional hay que recordar los conjuntos falda-camisa. En este caso, la falda será tableada, según nuevas tendencias.

Las soluciones a tomar en consideración son numerosas. Se deberán tener presentes algunos detalles que hacen del vestido un modelo de actualidad. Será siempre suave y vaporoso, de mangas largas, amplias e importantes. En el caso de ser cortas, se preferirá el modelo campana o mejor aún kimono.

PARA MUJERES SOLAMENTE

Por el Dr. Lindsay R. Curtis.

Estimado Dr. Curtis.— "La semana pasada perdí mi bebé luego de ocho meses de embarazo. Dejó de moverse, y mi médico obstetra no pudo detectar ningún latido cardíaco. En consecuencia, inyectó una solución en mi útero y luego tomó una radiografía que reveló que el bebé había muerto.

"A pesar del dolor que esto me produjo, me sentí contenta que el problema hubiera podido ser detectado tan rápido y que el parto hubiera podido ser inducido lo antes posible, con un mínimo de traumas emocionales. L.D.

Estimada L.D.- Por cierto, muchas gracias por su sugerencia.

Afortunadamente tenemos métodos efectivos para determinar si un bebé ha muerto dentro del útero y podemos de esta manera evitar las dificultades emocionales y físicas de llevar un feto muerto en el útero más tiempo del necesario.

La técnica que usted describe se denomina amniofetografía y en la misma se inyecta una solución especial en el líquido amniótico, a través de la pared del útero. Visible a los rayos X, la solución es absorbida por el material protector caseoso (con consistencia de queso) que recubre la piel del bebé. Además es tragada por el mismo y llevada al intestino del bebé, si éste está vivo. Si la radiografía no revela rastros de la solución dentro del intestino después de 24 horas, la muerte del niño queda confirmada.

La amniofetografía revela ciertas malformaciones del feto, y, ocasionalmente, tiene otros usos importantes. A medida que el bebé se aproxima al momento del parto, la sustancia que lo recubre (vernix caseosa) se vuelve más delgada, y la silueta del feto aparece menos marcada en la radiografía. Esta disminución del grosor de esta sustancia puede hacer al análisis más difícil, pero también nos ayuda a determinar el grado de madurez fetal.

Menú de Cada día

Por MERCEDES S. DE FRATS

MERENGUE CON DATILES

INGREDIENTES: 150 gramos de dátiles, deshuesados y picados finamente; 150 gramos de azúcar; 150 gramos de nueces de Castilla, peladas y molidas; 4 claras de huevo batidas a punto de turrón; 5 cucharadas de pan rallado y 100 gramos de mermelada de chabacano. Mantequilla para engrasar el molde.

PREPARACION: Se agrega el azúcar a las claras batidas a punto de turrón, sin dejar de mover. Se incorporan las nueces y los dátiles pasados por el pan rallado. Se vierte todo en un molde engrasado con mantequilla y se mete en el horno precalentado, a temperatura regular, por 40 a 50 minutos. Se desmolda y se cubre con la mermelada diluida en un poco de agua y en la lumbre por unos minutos. Puede decorarse con nueces y frutas confitadas.

El Contraste es NINA RICCI !!

NINA RICCI... No cabe duda que la moda en esta primavera estará llena de contrastes. Por un lado las minifaldas, que todavía se ven, y por el otro modelitos como los que aquí presentamos, realizados en telas ligeras, cinturones angostos, cuellos camiseros y lazos. (Foto Cunnar Larsen).

Buena Solución Decorativa

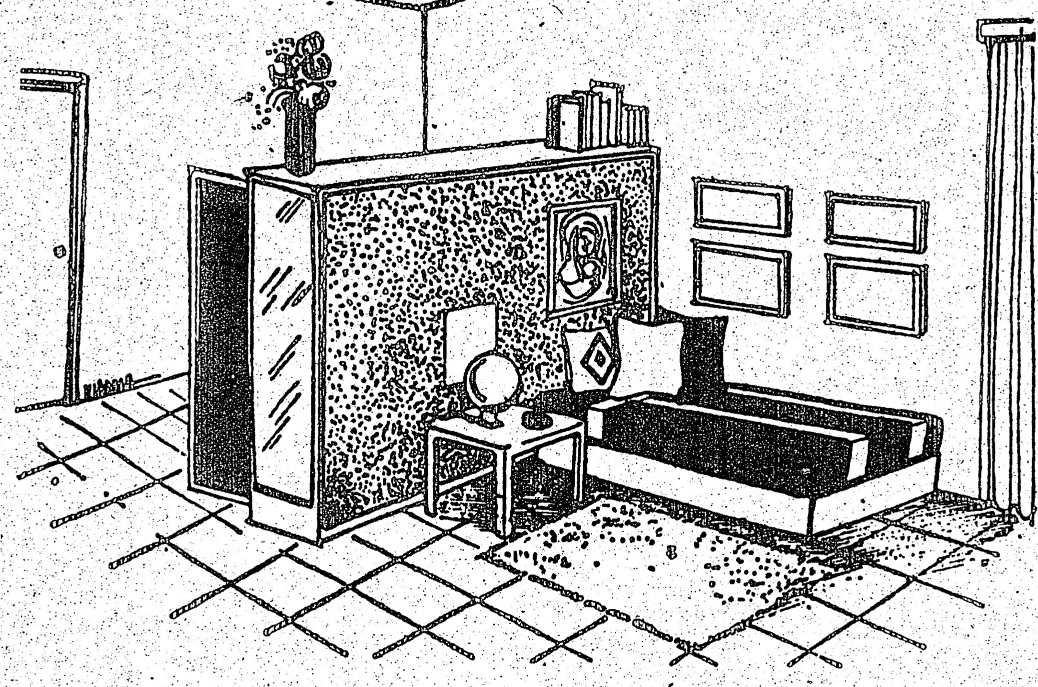

Cama y Armario novedosos

ROMA. (ANSA)—El cuarto cambia de aspecto en el contexto de las nuevas propuestas referentes a la casa moderna. La cama importante, pero menos visible que lo acostumbrado no debe desentonar en el cuarto, pero debe ser apartada o totalmente oculta. Se colocará tras una especie de armario o mueble, que tendrá un sentido preciso, mesurado y de buen gusto.

El lecho no deberá —como era normal hace poco tiempo— ser instalado en el centro del cuarto, que se transforma así en un dormitorio, con todos los accesorios tradicionales relativos: sillas, silloncitos, armario, cómoda o guardarropa. La moda de la decoración cambia totalmente: el dormitorio se convierte en un ambiente cualquiera, en el sentido de volver a ser un cuarto más, un estudio, una sala de estar.

Podría ser el cuarto de la hija o del hijo, donde la cama casi diván nace del armario o de la biblioteca y hasta de la mesa de estudio. Una cama que no pierde sus características de utilidad primaria, pero que completa el aspecto del ambiente.

Por otra parte, actualmente, en más cuartos que los habituales, por lo menos en el departamento moderno, se instalan divanes o divanes-cama, porque el espacio para dormir debe ser bien elegido y tener precisas "expresiones" de buen gusto.

Disponemos de la cama, oculta pero no invisible, colocándola de manera tal que sea también un diván, a tono con todo el ambiente. Los accesorios al gusto.

La Condición Femenina en el Brasil

RIO DE JANEIRO (ANSA) — Ligia Fagunda Teles retomó en "As Meninas" (Editorial José Olimpio), uno de sus temas favoritos: el estudio de la condición femenina. La escritora paulista que tiene en su haber diversas obras (libros de cuentos como "Praia viva", "Antes do Baile Verde", "Historias escolhidas" y novelas como "Ciranda de Pedra" y "Veraoa no Aquário"), enfoca ahora las vivencias de tres muchachas, de temperamento y destinos diferentes que viven en un pensionado dirigido por monjas.

Ana Clara, traumatizada por una vida miserable que le impidió tener una infancia normal, "viaja" a través de las drogas y sueña con tener su retrato en tapas de revistas y quizás en un casamiento rico, y en un auto Jaguar. Es una criatura indefensa y pese a su aparente aspiración viciosa, guarda una esencial purísima inocencia.

Lorena es una intelectual que racionaliza todo, busca liberaciones diversas pero no consigue realmente liberarse, salvo cuando se encierra en su habitación con sus libros y discos.

Lia es una personalidad fuerte y pragmática y pone su solidaridad al servicio de la subversión.

En la descripción profunda de estos tres personajes Ligia Fagundes Teles quiso esbozar distintos aspectos de la condición de la mujer moderna. "As Meninas", en el juicio de la prensa crítica brasileña, es una obra muy válida y aguijoneante por su temática. Algunos han emparentado por su estilo y su modalidad de "novela de ideas" a esta narradora con la norteamericana Mary McCarthy.

Interrogada por "Jornal do Brasil" en una extensa entrevista, Ligia Fagundes Teles aseguró que para ella escribir es tan importante como amar.

Escribe en un estado de pasión, como si se sintiera tocada por una gracia divina.

Está preparando otra novela y, como vive en San Pablo, una ciudad que ella llama "sofocante" va a buscar inspiración en la playa. Por eso está construyendo una casa en la playa de Itanhaém, en el litoral paulista.

CRUCIGRAMA

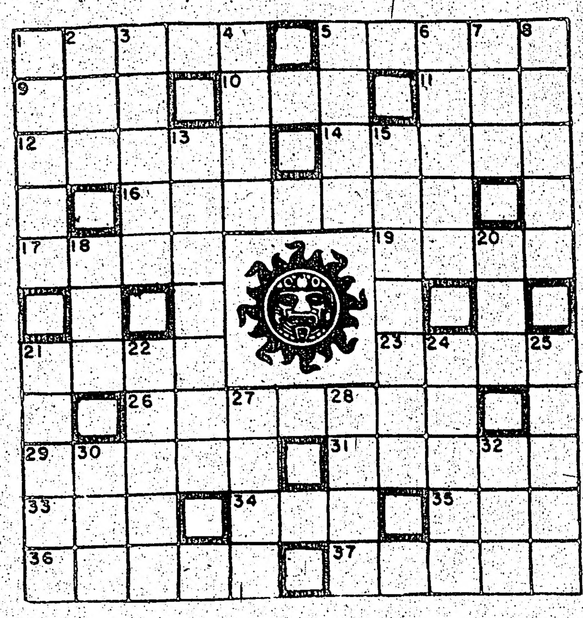

HORIZONTALES

1.-Género de enfermedades infecciosas.
5.-Hacer hoyos en la tierra.
9.-Piedra de sacrificios.
10.-Dueño.
11.-Consonante.
12.-Asear con agua y jabón.
14.-Ciudad de Italia.
16.-Persona que habla en público.
17.-Nombre de mujer.
19.-Rizoma de ciertos lirios, usado en perfumería.
21.-Prohibición impuesta por algunas religiones de Polinesia.
23.-Parte saliente del tejado.
26.-Especie de tucán.
29.-Relativo a los polos.
31.-Pasar la lengua por algo.
33.-Montaña de Tesalia.
34.-Dulce regional.
35.-Organo de la visión.
36.-Historiador francés (1842-1906).
37.-Caves una mina.

VERTICALES

1.-Parte posterior del pie.
2.-Pasión del alma.
3.-Benevolencia, protección.
4.-Esposa de Abraham.
5.-Pintoresco lago de Italia.
6.-No poder dormir.
7.-Parte del cuerpo de algunos animales que les sirve para volar.
8.-Mamíferos rumiantes de las regiones boreales.
13.-Acción de arar.
15.-Diera los colores del iris.
18.-Juego de azar.
20.-Pasión del alma.
21.-Mamífero insectívoro de pelo negro y ojos pequeños (Pl).
22.-Emitir su voz el carnero.
24.-Fruto del limonero.
25.-Poco comunes.
27.-Gran lago salado de Asia, en el Turquestán.
28.-Abogado y político argentino, jefe del partido radical.
30.-Plantígrado.
32.-Línea que divide por mitad cualquier cosa.

Restaurant
CHUNG KING CHOP SUEY HOUSE
SABROSA COMIDA CHINA Y LATONOAMERICANA - PRECIOS MODICOS
Hablamos Español
Visítenos en 424 College Street
Tel: 921-9645 — (a 20 metros de Bathurst)
Servicio gratis a domicilio

CROSSTOWN
CLINICA DE DENTADURAS
Dentaduras Completas y Parciales
Rebasados y Composturas
DIRECTAMENTE AL PUBLICO
Hablamos español
90 días de garantía incondicional
LUIS FUCHS
530 BLOOR ST. W. (esq. Bathurst) Tel: 534-6391
Miembro del Denturist Society of Ontario. Nuestro precios estan establecidos de acuerdo al reglamento etico de la sociedad.

VUELOS DIARIOS
A LATINOAMERICA Y ESPAÑA
Problemas de Inmigración, traducciones, pasaportes, excursiones, legalizaciones poderes,
SERVICIO ESPECIALIZADO DE INCOME TAX
LATINA TRAVEL SERVICES
316 COLLEGE ST. 920-2328

SI ROPA DEBE COMPRAR A CASA LISBOA DEBE LLEGAR
Para toda la familia
OPTIMA CALIDAD PRECIOS BAJOS
Personal de habla hispana
236 Augusta Ave.
366 7068

UN PROGRAMA PARA TODOS LOS CANADIENSES

Multiculturalismo esta compartiendo su herencia con otros Canadienses

Canadá es un país de muchas culturas. Nuestros ciudadanos provienen de casi cada país en el mundo...trayendo con ellos las culturas de casi todas las mayores civilizaciones del mundo.

Esta diversidad de cultura ofrece a todos los Canadienses una gran variedad de experiencia humana...la oportunidad de compartir otras ideas, comprender varias filosofías, apreciar nuevas formas artísticas y literarias.

La política del Gobierno Canadiense sobre Multiculturalismo está diseñada a promover el desenvolvimiento de estos intercambios culturales. Por intermedio de una serie de programas multiculturales su tradición etno-cultural puede ser compartida con canadienses de diferentes antecedentes herédicos para el beneficio y enriquecimiento de todos.

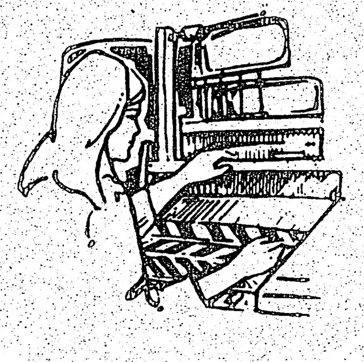

EL PROGRAMA DE IDENTIDAD CANADIENSE ESTIMULA TRABAJOS MANUALES Y ARTES

Este nuevo programa mayor está estimulando la producción de artes, trabajos manuales, bailes, drama, y la publicación de prosas y poesías Una serie de festivales folkloricos y de teatro constituyen parte de este programa. Todos los canadienses tendrán la oportunidad de conocer las actividades culturales y valores que se desenvuelven de las varias herencias de Canadienses.

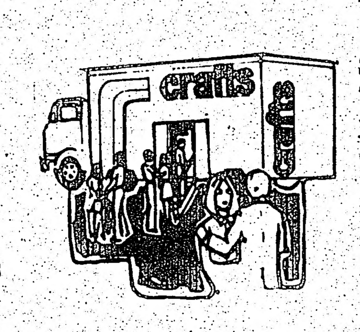

TRABAJOS MANUALES VIAJARAN POR CANADA

Se avecinan planes para reunir una exhibición de Trabajos Manuales Canadienses, y que atraviesen el país. En 1974 se ofrecerá asistencia a representantes de los grupos étnicos que deseen efectuar exhibiciones de Artes Manuales disponibles para la Conferencia Mundial de Artes Manuales que se efectuará en Toronto.

FESTIVAL DE TEATRO MULTICULTURAL PARA ALENTAR PRODUCCIONES ORIGINALES

Festivales de teatro están siendo desenvueltos y se llevarán a caba através del Canadá. Durante el Festival de Teatro Multicultural, varios actos, en muchos idiomas actuarán Igualmente se están preparando planes para una competencia de escrituras para actuaciones. Premios serán otorgados para las mejores obras concernientes al inmigrante o algún otro aspecto de la vida etno-cultural.

ARTE CULINARIO Y CEREMONIAS PARA PRESENTARSE EN UN NUEVO LIBRO

La escritura de un libro acerca de comidas, bebidas y ceremonias relacionadas a los grupos etno-culturales del Canadá ha sido comisionada por su gobierno Canadiense en Ottawa. Se anticipa la publicación den 1975.

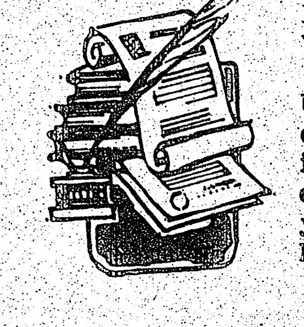

LITERATURA PARA LA DESCRIPCION DE LA VIDA EN CANADA

Un programa se ha establecido para formar el desenvolvimiento de literatura acerca del Canadá en idiomas que no sean Inglés o Francés. Un grupo de estos trabajos serán traducido al inglés y al francés, y se otorgará asistencia para la publicación de éstas. Esto asegurará su mayor distribución posible.

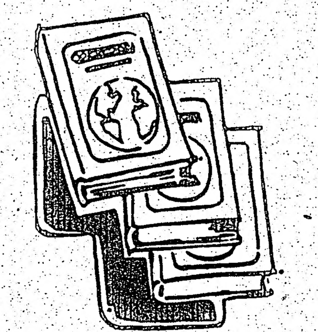

HISTORIAS ETNICAS QUE SE ESCRIBIRAN Y PUBLICARAN

Academicos han sido comisionados para escribir historias étnicas de algunos grupos etno-culturales en Canadá. Este material se publicará y reproducirá de muchas maneras, para asegurar una lectura amplia entre todos los Canadienses.

Si desea mas información favor comuníquese con su Oficina Regional mas cercana

ST. JOHN'S, Newfoundland
Sir Humphrey Gilbert Bldg., 6th Floor, P.O. Box E5368, Duckworth Street, St. John's, Newfoundland A1C 5W2
Telephone: (709) 722-6181

HALIFAX, Nova Scotia
Trade Mart Bldg., 423 4th Floor, Scotia Square, Halifax, Nova Scotia B3K 2Y5
Telephone: (902) 426-6220

MONCTON, New Brunswick
1222 Main Street, 4th Floor, Terminal Plaza Bldg., Moncton, New Brunswick E1C 1H6
Telephone: (506) 858-2028

STE. FOY, Quebec
1141 Route de l'Eglise, 5th Floor, Ste. Foy, Quebec G1V 3W5
Telephone: (418) 694-3831

SHERBROOKE, Quebec
Room 500, Royal Trust Bldg., 12 Wellington Street North, Sherbrooke, P.Q. J1H 5B1
Telephone: (819) 565-4772

TROIS RIVIERES, Quebec
Room 205A, 550 Bonaventure, C.P. 335, Trois Rivieres, P.Q. G9A 5G4
Telephone: (819) 375-4846

MONTREAL, Quebec
Room 2101, 1080 Cote du Beaver Hall, Montreal, Quebec H2Z 1S8
Telephone: (514) 283-4780

NORANDA, Quebec
243 Rue Murdoch, C.P. 395, Room 3, Noranda, P.Q. J9X 5A9
Telephone: (819) 762-4512

OTTAWA, Ontario
Room 306, 77 Metcalfe Street, Ottawa, Ontario K1P 5L6
Telephone: (613) 996-5977

TORONTO, Ontario
55 St. Clair Avenue East, Room 313, Toronto, Ontario M4T 1M2
Telephone: (416) 966-6554

HAMILTON, Ontario
150 Main Street West, Suite 504, Hamilton, Ontario L8P 1H8
Telephone: (416) 523-2355

SUDBURY, Ontario
Room 320, Federal Building, 91 Lisgar South, Sudbury, Ontario P3E 3L4
Telephone: (705) 673-1121

LONDON, Ontario
395 Dundas Street, Postian Bldg., 2nd Floor, London, Ontario N6B 1V5
Telephone: (409) 679-4335

THUNDER BAY, Ontario
Room 213, Federal Building, 33 Court South, Station P, Thunder Bay, Ontario P7D 2W6
Telephone: (807) 345-1451

WINNIPEG, Manitoba
The Canadian Grain Comm. Bldg., Room 201, 303 Main Street, Winnipeg, Manitoba R3C 3G7
Telephone: (204) 985-2847

REGINA, Saskatchewan
10th Floor, 1867 Hamilton Street, Regina, Saskatchewan S4P 2C2
Telephone: (306) 525-6155

EDMONTON, Alberta
Room 310 Sir Alexander McKenzie Bldg., 9828—104 Avenue, Edmonton, Alberta P5J 0J9
Telephone (403) 425-6730

VANCOUVER, British Columbia
1525 West 8th Avenue, 2nd Floor, Vancouver, B.C. V6J 1T5
Telephone: (604) 732-4252

HON. STANLEY HAIDASZ
Minister of State
Multiculturalism
Canada

ECOS DE SOCIEDAD

Iglesia Evangelica de habla española
PASTOR: PABLO C. SORENSEN
CULTOS DE ADORACION: Sabados 7.30 pm.
ESTUDIOS BIBLICOS: Domingos 9.45am.
REUNION DE JOVENES: Sabados 6 pm.

Iglesia Evangélica Castellana
746 PAPE AVE. (frente a la estación del subway)
PASTOR: Frank Castrillo
TEL: 757-5576
Spanish Evangelical Church
ESCUELA DOMINICAL: Domingos a las 11am.
SERVICIO DE PREDICACION: Domingos a las 4pm.
REUNION DE JOVENES: Sábados a las 8pm.
Bienvenidos todos

CATTLEYA FIESTA: UN FESTIVAL ORGANIZADO POR LAS NACIONES UNIDAS EN HOMENAJE A COLOMBIA Y ECUADOR

Patrocinado por la delegación en Hamilton de la O.N.U. se llevó a cabo el día 12 del corriente mes, en el auditorio Sir John A. Macdonald de la vecina ciudad de Hamilton, una extraordinaria fiesta dedicada a mostrar los rasgos culturales más importantes de Colombia y Ecuador.

En la primera parte del programa, se escucharon elocuentes palabras pronunciadas por el Brig. Gen. Luis E. Ordoñez C. Embajador de Colombia tales como: " Como los niños de hoy serán los hombres de mañana, nosotros debemos educarlos con mucho cuidado y enseñarles a ser responsables y a que entiendan mejor a la sociedad y al mundo en que actuarán, para asegurarles el correcto camino que ellos deberán enseñar a las futuras generaciones. UNICEF está trabajando para ello y es nuestro deber irrenunciable colaborar con esta obra con entusiasmo y llenos de generosidad."

Se proyectó luego una película que bajo el título de " Se llamaría" mostró diferentes caracteres físicos y culturales de Colombia. Una vez finalizada la misma y como principio de la parte musical actuó el cantor Eduardo Ruiz dando paso luego al baile folklórico que interpretaron entre otros Cesar Ardila , Jorge Cortez, Beatriz Morales y Olga Maldonado..

Brenda Hughes, al igual que su madre lució muy bien y con gusto.(A.P.P.- Miguel J. Tomazo).

En la segunda parte del programa el público aplaudió con entusiasmo un extraordinario desfile de modas con prendas nacionales de Colombia y Ecuador, que mostraron la manera de vestir de esos países en diferentes estaciones del año y para distintas ocasiones. El público, en su mayoría canadiense, demostró su agrado, simbolizado por calurosos aplausos brindados a las participantes del desfile.

La parte musical le correspondió al conocido conjunto " Los Pirañas", integrado por Fabio Vallejo, Roberto Malpartida, Leonardo Perez, Jorge Saenz, Cesar Cerra, Guillermo Cuesta y la cantante Beatriz Morales.

La organización del desfile de modas estuvo a cargo de Theresa Mc Laughing y Laura Ardila y en los comentarios Ruben Ardila y Maureen Suchan. La coreografía general estuvo a cargo de Olga Maldonado.

(Especial para EL POPULAR de Argentina Photo Productions por Miguel Juan Tomazo).

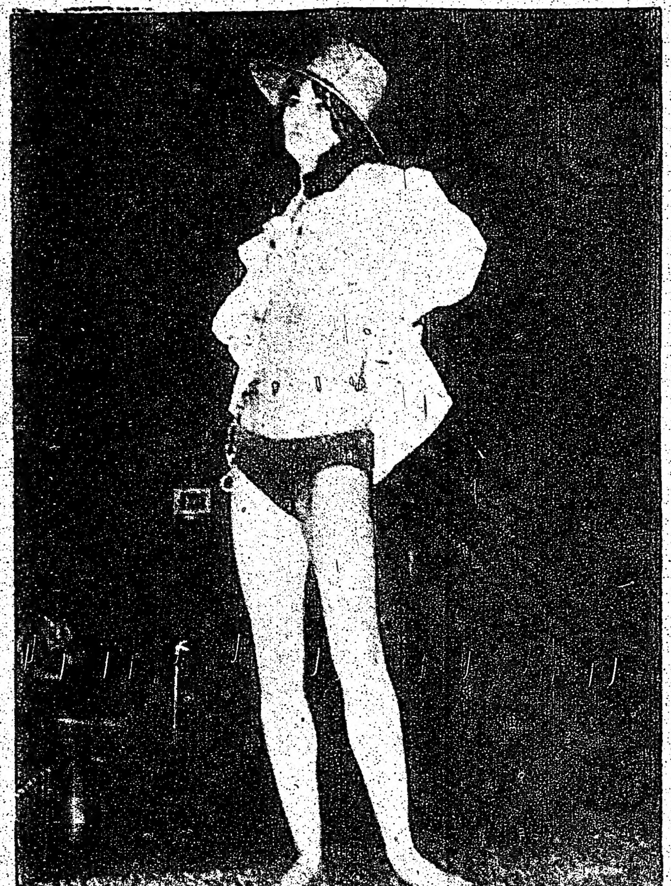

Theresa Mc. Lauhing, una dosis de belleza para el público asistente.(A.P. P.- Miguel J. Tomazo).

Laura Ardila, Organización, buen baile y buena ropa lucida con calidad, (A.P.P.- Miguel J. Tomazo).

Hermosa y juvenil, Jane Bucholz fue la atracción de la noche.(A.P.P.- Miguel J. Tomazo).

Beatriz Morales, cantante, junto a Los Pirañas, que actuaron esa noche demostró sus cualidades ante un público que la aplaudió mucho. (A.P.P.- Miguel J. Tomazo).

Pilar Lamprea, lució durante todo el desfile. (A.P.P.- Miguel J. Tomazo).

ECOS DE SOCIEDAD

Noche de baile y grandes premios en el Centro Gallego de Toronto

Con extraordinario entusiasmo y participación de socios, se realizó el sábado último, un gran baile en el Centro Gallego de Toronto. Los asistentes, que fueron casi trecientas personas, pudieron gozar plenámente de la fiesta en un ambiente verdaderamente familiar, con el buen ritmo musical de la orquesta que dirige el maestro Samuel Oziel.

La velada había logrado acaparar la atención de la colectividad gallega y simpatizantes de esa Institución atraidos por el sorteo de la rifa consistente en varios grandes premios lro.: Un viaje para dos personas a España con itinerario Toronto- Montreal- Madrid - Málaga y regreso, de 21 a 45 días, el 2do. en una hermosa muñeca española y tres terceros premios de una suscripción por dos años para el semanario "El Faro".

Cuando llegó el momento del sorteo, todo el público se mantuvo expectante en procurar de tan ansiados premios. La diosa fortuna favoreció al Sr. José Miranda, vecino de esta ciudad, que embargado por la emoción fue levantado en andas por un grupo de amigos.

Con el segundo premio fue agraciada la joven María Rosa y los terceros premios le correspondieron a Pio Marshan, Carlos Cacheiro y a Severino Gallardo.

Como invitado especial en la fiesta se hallaba presente el Sr. Javier Besne, secretario del Club Español "Cervantes" de Wilson, quien a pedido de miembros de la Junta del Centro Gallego, pronunció un discurso lleno de palabras de aliento para la comunidad gallega de Toronto e invitando al público a participar de las obras que ellos están realizando en Wilson, porque, según sus palabras, "... Tras las diferencias regionales todos somos españoles y es nuestro deber unirnos en las grandes y en las pequeñas empresas."

El baile, con sabor a "gallego" terminó muy avanzada la medianoche entre el canto del público entusiasta y los acordes musicales de la orquesta que animó la fiesta.

(Para EL POPULAR de ARgentina photo productions por Miguel J. Tomazo)

Habla el Sr. Javier Besne, secretario del Club Español "Cervantes" de Windsor. Asu lado miembros de la Junta Directiva del Centro Gallego de Toronto.(APP)

María Rosa, una simpática españolita que fué agraciada con la hermosa muñeca que aparece en la fotografía. (A.P.P. de Miguel J. Tomazo)

Una escena del baile que llevó a cabo el Centro Gallego de Toronto. (A.P.P. de Miguel J. Tomazo)

Varios de los asistentes posan para nuestro reportero (A.P.P. de Miguel J. Tomazo)

La señora de Besne extrae y canta el número ganador del primer premio de la rifa. (A.P.P.-M. J. Tomazo)

Jose Miranda, ganador de los pasajes de ida y vuelta a España, es llevado en andas por sus amigos. (A.P.P.-M.J.T)

VIAJEROS

Procedente de Montevideo, Uruguay arriba a esta ciudad el día de hoy, el Sr. Roberto Mendieta acompañado de su Sra. Isabel y su hijo Federico. A su llegada a esta ciudad, será bienvenido por su ermano Juan quien desempeña la responsabilidad de la distribuci n de nuestro semanario en de nuestro semanario en Toronto, y quien es propietario de "John's Delivery". Nuestra redacción le da la bienvenida a este país.

CLUB ARGENTINO

Se comunica a los Sres. miembros que el Sr. José Luis Angolano no pertenece más a la Comisión Directiva del Club Argentino. Recordamos que continuamos con nuestro servicio gratuito de Income Tax todos los Sábados de 10am. a 3pm. en nuestro Club, 175 St. Clair Ave. W. oficina #22, tel. 967-6911.

THE SALVATION ARMY
"NEW CDN. FRIENDSHIP CENTRE"
DOMINGOS-Cultos de predicacion 6pm.
LUNES Y MIERCOLES-Clases de ingles 7.30
JUEVES-Reuniones de damas y estudios biblicos 8.30pm.
VIERNES-Actividades recreativas 8pm.

COMUNICADO

Estimado público televidente:
Buenos días.
Este programa de televisión va a ser cancelado. Repito. Este programa va a ser cancelado si no puede contar con su cooperación. Por eso vengo a plantearles la situación las alternativas y la razón de esta apelación.
Su reacción a ella decidirá la suerte del programa que tiene exactamente dos domingos más de vida.
Nuestra Gente: Organización Latinoamericana de Difusión de la Cultura, se organizó en Febrero de 1974 por un grupo de la comunidad hispana de Toronto, Como profesor de español y cultura en la Universidad de York Nuestra Gente me nombró Asesor Cultural de dicha organización.
Tanto Walter Hugo como el resto de Nuestra Gente aceptamos estos cargos con gusto y sin renumeración alguna. Es nuestra contribución voluntaria a la difusión de la cultura de Nuestra Gente en Canadá.
Al mismo tiempo-- en Febrero de 1974-- Nuestra Gente asumió la responsabilidad de ofrecer este programa bajo la dirección de Walter Hugo. La empresa comercial Multi-Lingual Communications provee el espacio en el canal 79 a un costo de $ 250.00 dólares por la media hora cultural que se presenta cada domingo aquí. Hasta la fecha Nuestra Gente, de acuerdo con Multi-Lingual, ha acumulado una deuda de $ 1.750.00 dólares.
El programa es de corte cultural-- un servicio a la comunidad-- y por lo tanto no posee ni presupuesto ni entradas económicas y tampoco puede tener corte comercial. Los anunciantes-- El Popular, El Correo Hispanoamericano y el Correo Canadiense-- intercambian publicidad con Multi Lingual Communications--- gratis.
A mí personalmente me consta, como le consta a muchos miembros de la comunidad, que Walter Hugo, por ejemplo no percibe ni un céntimo en calidad de sueldo por su ardua y profesional labor en este programa. El talento artístico-- local e internacional-- se ha presentado aquí voluntariamente, es decir, sin costo alguno a Nuestra Gente, al programa, al canal 79 o a Multi Lingual Communications-- lo han hecho por ustedes, por nuestra cultura y--- gratis. Mientras tanto Nuestra Gente está comprometido a pagar $ 1. 750.00 dólares de alquiler y facilidades a Multi-Lingual Communications. Y esta corporación no da nada gratis. Ese no es el negocio de ellos. Algunos representantes diplomáticos, casas comerciales y gente interesada en el programa ofrecieron ayudar económicamente para que el programa no muriera. Hasta la fecha este apoyo no se ha materializado. Nuestra Gente no se ha cruzado de brazos. Se ha puesto en contacto con agencias multi-culturales del gobierno federal, provincial y local para obtener subvención económica como una organización cultural, y estamos en espera de una respuesta oficial.
Sin embargo, mientras esperamos la ayuda del gobierno necesitamos la colaboración económica de ustedes por un poco tiempo. La alternativa es desaparecer del medio. Por eso me dirijo al público en general.
Se necesita su ayuda o el programa concluirá el último domingo de este mes.
No se puede culpar a nadie. Multi Lingual Communications es una entidad comercial y por ello no está preparada a acarrear un programa que no paga el alquiler de la media hora de tiempo televisado o los servicios técnicos antes mencionados. No es, pues, una organización caritativa ni altruista sino comercial que tiene derecho a demandar pago o cancelar el programa por bueno que éste o la companía sea. Punto.
Nuestra Gente es una organización cultural, sin recursos económicos y sin fines de lucro cuyos miembros no perciben salario alguno y que, finalmente, no cuenta con fondos para continuar este programa-- a pesar del éxito del mismo.
La comunidad latinoamericana, española y anglosajona así como las organizaciones profesionales, culturales y sociales de Toronto han escrito repetidas veces, alabando con gran entusiasmo el programa y en especial la labor íntegra y dura de Walter Hugo y alentando a Nuestra Gente para que esta labor continúe. El mérito del programa es tan obvio que no viene al caso mencionarlo-- el programa por sí mismo pero eso no es suficiente. Encender y apagar el televisor es fácil. Producir el programa y mantenerlo es otra cosa-- especialmente cuando los recursos económicos no existen.
Yo, personalmente, creo que el programa debe sobrevivir a toda costa, y sobrevivirá ya sea en este u otro canal. Esa es nuestra determinación.
El programa es un lazo que une las culturas de habla hispana, que brinda solaz en tierra extraña; es, un oasis cultural y de orientación social y educativa a los nuevos inmigrantes y una voz que da esperanza a los que se sienten lejos de sus patrias.
Es un servicio que presenta con orgullo nuestra herencia cultural a la comunidad anglo- sajona y a las otras partes del mundo y que da a conocer en el medio más efectivo y popular-- la televisión-- la identidad cultural de Nuestra Gente en Canadá.
Si desaparece este lazo será difícil unir los cabos de nuevo.
Por lo tanto aunque parezca un poco presumido y melodramático de mi parte, me dirijo a ustedes, desinteresadamente, para pedirles su cooperación económica.
Envíen sus donativos en la brevedad posible, Ustedes, amigos televidentes, son el último recurso de Nuestra Gente.
Nuestra Gente desea mantener vivo este programa, que en realidad es de ustedes, para ustedes y, en muchos casos, por ustedes.--- La responsabilidad, por lo tanto, es tanto suya como lo es nuestra.
Se necesita dinero y ustedes pueden contribuir a salvar el programa. Nuestra Gente seguirá trabajando para alcanzar esta meta con todo ahinco. Mientras tanto, a todos los que puedan donar algo-- sea pequeña o grande la contribución-- les pedimos que lo hagan lo más pronto posible porque el tiempo apremia.
Envíen sus giros- no envíen dinero en efectivo- a: Nuestra Gente.
Bank of Commerce 5322 Keele Street- Downsview, Ont. Keele and Sheppard.
Muchas Gracias

Pastor Valle- Garay
Spanish Course Director
Division of Language Studies S-570 Ross
York University
4.700 Keele Street
Downsview, Ontario.

Clasificados

SE RENTA

SOLTERO O JUBILADO

Le encantará vivir en el nuevo "RICHMOND SQUARE" Apartamentos de soltero

$115: MENSUALES

Queen en Niagara 3 cuadras al oeste de Bathurst. 863-1048

SE SOLICITAN

Lorraines Leather Goods necesita operarios con experiencia para costura en cuero. Tapados, sacos, abrigos para damas y caballeros.

APLICAR DIRECTAMENTE A 2423 Yonge st y preguntar por Mark.

Mrs. ANNE

Lectora de barajas y consejera. Le aconsejará en todo lo relacionado a la vida. Una visita a Mrs. Anne le convencerá. Le aconsejará en amor, matrimonio, enfermedad por intermedio de su ayuda. Citas no son necesarias. Abierto diariamente de 9am. a 9pm. INCLUYENDO DOMINGOS. 618 Caledonia Rd. (media cuadra al norte de Eglinton) - 783-3202 NO DEJE DE IR A VERLA

CONTRATOS DE LIMPIEZA

Tenemos en venta contratos de limpieza.

Lo colocaremos en el area cerca a su hogar.

Los contratos estan garantizados.

Proveemos entrenamiento.

Llámar al tel. 447-0164 o al 492-1812

SOLICITO

Se solicita Srta. para quehaceres del hogar, puertas adentro para familia con 2 niños. Buen sueldo. 493-0512

ATENCION

Lecciones de Ingles
Ensenanza privada
Area de Rosedale
Sra. Ferry 925-0078

Urgente

Auto sport, inmaculante condición (MGB-GT). Certificado mecánico. GARANTIA, $1,300. Urgente vendo. 423-2142.

Mecanógrafa para traducir cartas al inglés. Igualmente para escribir cartas en español al inglés. Llamar a Mike al 222-7448 después de las 6pm.

VENDO

Carro de niña casi nuevo se vende por $35 y 1 cocina eléctrica tamaño pequeño casi nueva por $40. 789-1958

Se alquila bonito cuarto amoblado con cocina en area de Bathurst y College a un paso de transportación. Completa privacidad. Para mujeres solamente. 532-8496 en las noches.

IMPORTANTE

Se cuida niños de preferencia pequeños. 1311 Dufferin st. 534-9022.

Se efectuan mudanzas a cualquier parte de la ciudad. Sr. Ferradas 223-5248.

Trabajo

Domestica para limpiar casa y cuidar niños. Exelente sueldo. 781-6451

ATENCION

Se alquilan cuartos en central localización, con superintendente bilingue. 964-7309

Muchacha bilingue para desempeñar trabajo de recepcionista en clínica para el tratamiento del cuero cabelludo. 362-1651 después de las 11am.

ATENCION

Fuimos informados que, con mucho entusiasmo un grupo de activos deportistas, impulsados por el fervor de enaltecer a su país de origen (Ecuador) y siendo integrantes del primer Club Ecuatoriano Independiente y actual campeon '73 del Campeonato Unidad Nacional Ecuatoriana, y debido a que personas ajenas al Club lo identificaban como el perteneciente al de la ciudad de Buenos Aires, ha decidido identificarse como GUAYAQUIL INDEPENDIENTE S.C. ya que dentro de la colonia ecuatoriana constan equipos representando a su provincia.

ELECCIONES

La Asociación Ecuatoriana, Toronto-Ontario ha fijado para el 13 de Abril del presente año realizar la Asamblea General para elegir la NUEVA DIRECTIVA. En la próxima edicion indicaremos la hora y la ubicación de dicha reunion.

FUTBOL

Barcelona se Afianzó en el Liderato, Ganó a Murcia 1-0

MADRID, 17 de marzo. (AFP)—Barcelona se afianzó aún más como líder, absoluto del campeonato español de futbol, al vencer hoy a Murcia por 1-0, en la vigésimosexta ronda.

El segundo en la clasificación, Atlético de Madrid, perdió 2-0 ante Real Madrid y cedió dos puntos, que lo alejan a nueve del Barcelona.

Con este revés, Atlético, actual campeón, queda ya poco menos que descartado para renovar el título. Este parece virtualmente asegurado por Barcelona, cuando faltan sólo nueve rondas.

Barcelona no ha ganado el título desde 1960. El choque entre los dos "eternos rivales" madrileños, fue un forcejeo tedioso.

Real presionó más en la segunda parte y logró sus goles por mediación de Marañón, centro delantero, a los 39 minutos, y Macanas, extremo izquierdo, a los 79.

ATLETICO PARECIO RESERVARSE PARA JUGAR CONTRA ESTRELLA ROJA

Atlético pareció tener más bien la vista puesta en el segundo partido de cuartos de final de la copa de Europa de campeones, que jugará el miércoles con Estrella Roja de Belgrado.

El equipo español ganó 2-0 el primer encuentro en la capital yugoslava.

Barcelona apenas se esforzó frente a sus visitantes murcianos, y el encuentro terminó con mínima victoria, materializada por Asensi, interior derecho, a los cuatro minutos.

Zaragoza se afianzó en el tercer puesto, al vencer a su visitante Atlético de Bilbao, por 3-0. Los dos equipos aspiran a quedar entre los cinco primeros clasificados al final del campeonato, lo cual les daría derecho a participar en el torneo de la Unión Europea.

El equipo local dominó intensamente, sobre todo en la primera parte, cuando obtuvo sus tres goles, dos del interior izquierdo el paraguayo Arrúa, a los 18 y 28, y el otro de Planas, medio izquierdo, a los 39 minutos.

Málaga, otro aspirante al torneo de la UEFA, no pudo más que empatar en su propio campo con su rival regional Granada, 1-1. Castellanos, centro medio, anotó por los visitantes a los 72, y Vilanova, interior derecho, igualó a los 74.

También empataron 1-1 Las Palmas y Español de Barcelona, en encuentro muy disputado en terreno canario. Fernández centro delantero anotó por el equipo local a los 11 minutos, y Solsona, interior derecho empató para Español a los 39.

LO MAS DRAMATICO: OVIEDO-CASTELLON, AL BORDE DEL ABISMO

El encuentro más dramático de la ronda se jugó en Oviedo, donde el equipo local y Castellón, ambos en lucha por evitar el descenso a segunda división, empataron sin goles.

Otro equipo que igualmente trata de salir del fondo de la clasificación, es Santander, en casa y también empató 3-3 con Gijón. Grande, interior izquierdo, a los 52; Amado, interior derecho, a los 60 y Genupi, medio izquierdo, a los 83, anotaron por Santander, y Churruca, extremo izquierdo, a los 50 y 65, y Mejido, extremo derecho, a los 78 por Gijón.

Elche se alejó de la zona de peligro con su victoria de 2-0 sobre el visitante Celta de Vigo. Los goles fueron de Heredia, extremo derecho argentino, a los 15, y Sitja, centro delantero, a los 56.

R. SOCIEDAD-VALENCIA, MAS ARDOR QUE CALIDAD

Real Sociedad de San Sebastián jugó en Valencia, donde ganó al equipo local 2-1, en partido en el que ambos equipos pusieron más entusiasmo que calidad en su juego.

Los guipuzcoanos se mostraron peligrosos en sus contraataques realizados con velocidad. Los valencianos se mostraron nerviosos y confundidos, siendo casi nulos ante el marco enemigo.

Los goles visitantes los logró Satrustegui, centro delantero, a los 4 y 68 minutos. El tanto local fue del argentino Valdés, extremo izquierdo, a los 27.

El encuentro no tenía interés alguno, ya que ambos equipos se encuentran en la zona media de la clasificación sin aspiraciones al título y sin temores de descenso.

Encuentros para el próximo domingo: Gijón-Zaragoza; Atlético de Bilbao-Barcelona; Murcia-Málaga; Granada-Oviedo; Castellón-Atlético de Madrid; Real Madrid-Valencia; Real Sociedad-Las Palmas; Español-Elche y Celta-Santander.

BARCELONA, 40 PUNTOS Y 62 GOLES ANOTADOS; ATLETICO MADRILEÑO, 31-41

Posiciones de la primera división, después de la trigésima sexta fecha:

Equipos	JJ	JG	JE	JP	GF	GC	Pts.
1. Barcelona	26	17	6	3	62	17	40
2. Atlético de Madrid	26	13	5	8	41	23	31
3. Zaragoza	26	13	5	8	39	31	31
4. Málaga	26	11	8	7	25	23	30
5. Atlético de Bilbao	26	12	5	9	28	25	29
6. Real Sociedad	26	11	6	9	31	35	28
7. Granada	26	9	9	8	22	25	27
8. Valencia	26	11	4	11	32	25	26
9. Real Madrid	26	9	8	9	32	27	26
10. Español	26	10	5	11	24	29	25
11. Celta de Vigo	26	9	6	11	36	37	24
12. Gijón	26	11	2	13	39	44	24
13. Elche	26	9	5	12	18	24	23
14. Las Palmas	26	10	2	14	22	31	22
15. Castellón	26	7	8	11	20	34	22
16. Oviedo	26	8	4	14	25	38	20
17. Santander	26	6	8	12	27	42	20
18. Murcia	26	6	8	12	21	34	20

SALAMANCA ALCANZO AL BETIS EN LA VANGUARDIA DE SEGUNDA

El Betis de Sevilla perdió hoy un punto en su propio campo y fué alcanzado por el Salamanca, con el que comparte ahora el primer lugar de la clasificación del campeonato de España de la segunda división.

He aquí los resultados de la vigésimo octava fecha:

Coruña 0, Sabadell 0; Orense 0, Hércules 1; Burgos 2, Cédiz 0; Salamanca 1, Levante 0; Tarragona 4, Sevilla 1; Bétiz 1, Tenerife 1; San Andrés 5, Valladolid 0; Mallorca 3, Osasuna 0; Rayo Vallecano 2, Córdoba 3; Baracaldó 4, Linares 1.

Clasificación: 1) Betis y Salamanca, 39 puntos; 3) Hércules, 35; 4) Cádiz, 34; 5) Tenerife, 33; 6) Tarragona, 32; 7) San Andrés, 30; 8) Sevilla, Mallorca, Córdoba y Baracaldó, 29; 12) Valladolid, 27; 13) Orense, 26; 14) Sabadell, 25; 15) Burgos, 23; 16) Rayo Vallecano, 22; 17) Linares y Coruña, 21; 19) Osasuna, 19; 20) Levante, 18.

Futbol en el Mundo

Madrid, marzo 17 (EFE).— Miljan Miljanic, entrenador del Estrella Roja de Belgrado ha firmado contrato para asumir esas funciones en el Real Madrid, por ciento ochenta mil dólares por un periodo de dos años. Se hará cargo del equipo hasta la próxima temporada una vez cumpla su compromiso con Estrella Roja y la Selección de Yugoslavia que participará en el Mundial de Alemania.

París, marzo 17 — Resultados de los partidos de Primera División profesional jugados este fin de semana: Rennes 1, Saint Ettienne 0; Troyes 1, Nantes 0; Lyon 2, Metz 0; Sochaux 1, Bastia 0; Niza 3, Mónaco 2; Lens 3, Marsella 3; Nancy 0, Angers 3; Burdeos 3, Reims 0; Sedan 2, París F.C. 2; Nimes 1, Estrasburgo 2. Principales posiciones: Saint Etienne 47 puntos; Nantes 44; Angers 43; Lyon 42.

Lisboa, marzo 17 — Estos son los resultados de la rueda número 24 de la Primera División del Futbol de Portugal: Benfica 5, Guimaraes 1; Sporting 2, Porto 0; Académica 1, Montijo 2; Olhanense 2, CUF 2; Barreirense 2, Farense 1; Setubal 4, Oriental 0; Boavista 1, Belenenses 1; Leixoes 4, Beira Mar 0. Posiciones destacadas: Sporting 40 puntos; Benfica 37 Porto 36.

Uruguay Sale el 21 a su Gira por Europa

MONTEVIDEO, 16 de marzo (UPI). — La selección uruguaya de futbol, clasificada para el mundial de Alemania, iniciará el miércoles una gira por diversos países de América y Australia. También realizará un partido en Europa con el Fiorentina de Italia, en Florencia, antes de concretarse su preparación definitiva para intervenir en la serie que le correspondió en el mundial, donde tendrá de rivales a Holanda, Suecia y Bulgaria.

El debut de la gira, para la que se designó a 22 jugadores, se producirá el sábado 23 ante el combinado de Haití, con el cual sostendrá revancha tres días después. El jueves 28 se presentará en Kingston, Jamaica, donde actuará frente a la selección local.

Además, los uruguayos tienen previstos enfrentamientos, aunque sin fechas precisas, en Caracas, Cali y Medellín, en Colombia, Los Angeles (California), donde se enfrentarán a los equipos mexicanos Cruz Azul y Guadalajara. Más tarde se presentarán en Australia, actuando en las ciudades de Sidney y Melbourne, donde el domingo 28 culminarán su viaje.

Desde allí viajarán a Tahití, donde la delegación descansará dos días emprendiendo el regreso a Montevideo el dos de mayo.

La nómina de jugadores preseleccionados para la gira son Walter Corbo, Gustavo Fernández y Héctor Santos (porteros); Walter Olivera, Gustavo de Simone, Juan Masnik y Luis Garisto (zagueros); Mario González, Roberto Burgos, Ricardo Mier, Alberto Cardaccio y Saúl Rivero (volantes); Richard Forlán, Julio Jiménez, Fernando Morena, Ramón Silva, Omar Mondada, Romeo Corbo, Pedro Alvarez, Walter Mantegazza, José Gómez y Denis Milar (delanteros).

Quemαn un Estadio en Honduras

SAN PEDRO SULA, Honduras, Mar. 17
Un público enardecido destruyó hoy aquí el estadio "General Francisco Morazán", valorado en unos 150,000 dólares, al negarse los árbitros a dirigir el encuentro de futbol porque la muchedumbre había invadido el terreno de juego.

El estadio, con capacidad para 10,000 personas, quedó destruido en menos de dos horas, según testigos de la violencia.

Se dijo que había más de una docena de heridos, entre policías y espectadores golpeados o que había caído en la confusión y la gente les había pasado encima. Dijo un testigo que la instalación deportiva había quedado saqueada.

Los hechos de violencia ocurrieron después del primer tiempo del partido entre España, de San Pedro Sula, y el Broncos de Choluteca.

Posteriormente se realizaría, según el programa preparado, el encuentro entre los equipos Olimpia de Tegucigalpa, y Maraton de esta ciudad.

Dosza Domina en el Futbol de Hungría

BUDAPEST, 17 de marzo. — Resultados de los partidos de futbol de la Primera División del futbol en Hungría:

Salgotaryan, 0; Vasas, 0. U. Dozsa, 4; Szeged, 0. Egyetertes, 1; MTK, 1. Ferencvaros, 3; Zalaegerszeg, 0. Tatabanya, 1; Csepel, 0. Videoton, 1; Pecs, 0. Baba Eto, 2; Honved, 2, y Haladas, 3; Dorog, 0.

Posiciones al completarse la rueda número 19:

U. Dozsa, 26 puntos; Ferencvaros, 25; Videoton, 24; Raba Eto, 24; Tatabanya, 23; Honved, 22; Pecs, 22; Salgotaryan, 21; MTK, 19; Zalaegerszeg, 19; Csepel, 18; Szeged, 14; Haladas, 14; Vasas, 14; Egyetertes, 11, y Dorog, 8 puntos.

Juventus se Colocó a Sólo dos Puntos del Líder Lazio

Franco Presse

ROMA, 17 de marzo. — El Juventus de Turín, campeón del año pasado, derrotó hoy al Milán por 2-0 y se alzó a sólo dos puntos del Lazio de Roma, actual puntero del campeonato de Italia de Futbol, primera división, que a su vez perdió con el Inter.

En esta vigésimo primera jornada del torneo no consiguió triunfar ninguno de los equipos que se desplazaron. Estos fueron los tanteos:

Cagliari 1, Verona 1; Internazionale de Milán 3, Lazio de Roma 1; Ceseña 3, Bolonia 0; Florencia 3, Turín 1; Lanerossi de Vicenza 2, Nápoles 1; Roma 3, Foggia 0; Sampdoria de Génova 1, Génova 1.

Clasificación:

1. Lazio, 30 puntos; 2. Juventus, 28; 3. Nápoles 27; 4. Internazionale y Florencia, 25; 6. Milán, 24; 7. Boronia, 21; 8. Roma, Cagliari y Turín, 20; 11. Ceseña, 19; 12. Foggia, 18; 13. Lanerossi, 17; 14. Verona, 14; 15. Génova 13; 16. Sampdoria, 12 puntos.

CANCHAS INTERNACIONALES

SAN SALVADOR, 16 de marzo (AFP)—Los empates a cero estarán prohibidos en el campeonato salvadoreño de futbol, que se iniciará el domingo, por disposición de la federación nacional de ese deporte, que fijó varias innovaciones.

El organismo señaló que, para que el aficionado no se aburra durante los partidos, no se permitirán empates a cero y, en caso de haberlos, al terminar el tiempo reglamentario se jugarán periodos complementarios de 15 minutos y, en caso, extremo, se harán tiros penales.

Igualmente, en el campeonato que se inicia el domingo en cinco campos deportivos del país, cada juego será arbitrado por cuatro jueves, al añadirse un "juez de mesa" que se encargará de controlar el orden en la cancha y el cambio de jugadores.

Por otra parte, cada equipo podrá inscribir tres extranjeros, que deberán ser fichados por cuatro años. La Federación Salvadoreña de Futbol, igualmente, se reserva hacer pruebas antidoping cuando lo considere necesario.

Entre las disposiciones de la organización futbolística está además la prohibición de que el director técnico de un club sea también jugador.

En cuanto a los cambios de equipo, los futbolistas deberán contar con el visto bueno del cuadro del que proceden, de lo contrario el fichaje podría anularse.

El campeonato propiamente dicho se inició el pasado miércoles con un torneo relámpago, que fue ganado por el Universidad. El torneo, en el que participan diez cuadros, se ha dividido en dos grupos de cinco cada uno.

Los cuatro primeros lugares irán a una ronda final para determinar campeón y subcampeón. Los cuatro últimos sitios se enfrentarán, también, en una vuelta en la que se decidirá cuál de ellos descenderá a segunda división.

Ferrocarril Oeste dio la Sorpresa Quitándole lo Invicto al Boca, 1-0

BUENOS AIRES 17 de marzo. — Ferrocarril Oeste dio la sorpresa de la jornada al destronar esta noche al invicto Boca Juniors en el propio estado del vencido, por un tanto contra cero, en la actava fecha del Campeonato Metropolitano de Futbol.

Con esta derrota de Boca Juniors, el único invicto del torneo es el modesto All Boys, que encabeza las posiciones en la zona A, mientras Boca sigue siendo líder en la zona B.

Boca Juniors desperdició en el segundo tiempo una buena oportunidad para igualar las cifras, al errar su puntero izquierdo Ferrero, un tiro penal.

Ferrocarril Oeste, por su parte, cumplió una excelente actuación, cuidando el balón y congelando el juego, pese a actuar con sólo diez hombres durante gran parte de la brega, por expulsión de uno de sus jugadores.

ALL BOYS EN PLAN GRANDE

Franco Presse

BUENOS AIRES, a 17 de marzo.—El modesto All Boys mantiene gallardamente el primer lugar en la sección "A" del Campeonato Metropolitano del Futbol Argentino, al derrotar incuestionablemente, 3-0, al campeón nacional Rosario Central, en la octava jornada cumplida hoy.

Los resultados generales fueron los siguientes:

ZONA A

Vélez Sarfield - River Plate, 2-3; Huracan - Gimnasia Esgrima, 3-2; All Boys - Rosario Central, -0; Racing - Atlanta, -2.

ZONA B

Estudiante La Plata - San Lorenzo, 1-0; Newells Old Boys - Argentinos Juniors, 1-0; Chacarita Juniors - Independiente, -2; Interzonal Banfield - Colón de Santa Fe, 4-0.

Las posiciones están así:

SECCION A

1) All Boys, 11 puntos; 2) Huracán, 10; 3) Gimnasia Esgrima La Plata, Rosario Central, Atlanta y River Plate, 8; 7) Racing, 7; 8) Vélez Sarsfield, 6; 9) Banfield, 4 puntos.

SECCION B

1) Boca Juniors, 13 puntos; 2) Independiente 11; 3) Newewlls Old Boys, Colón de Santa Fe y Ferrocarril Oeste, 10; 6) Chacarita Juniors, San Lorenzo, Estudiantes de La Plata y Argentinos Juniors, 5 puntos.

Zamora, Yashin Entre Otros Maestros de Arqueros en Lima

LIMA, 16 de marzo (LATIN) — Una academia de arqueros, cuyos primeros profesores serán los ex porteros Amadeo Carrizo, de Argentina; el legendario Ricardo Zamora, de España, y el soviético Lev Yashin, será inaugurada dentro de unas siete semanas, anunció hoy José Soriano, considerado como uno de los mejores porteros de Perú en todos los tiempos.

En conferencia de prensa, Soriano, conocido en el país como "El Caballero del Deporte", dijo que la creación de la academia se debía a la actual crisis de porteros que atraviesa Perú, y que funcionará en el complejo agroindustrial de Casa Grande, en la provincia norteña de Trujillo, a 550 kilómetros de aquí.

Soriano, que actuó varias temporadas en el futbol argentino, informó a los periodistas que ha comprometido a Amadeo Carrizo, al "Divino" Zamora y a la "Araña Negra" Lev Yashin, para que ofrezcan las primeras enseñanzas a los futuros guardemetas peruanos.

Dijo que los alumnos de la academia no pagarán "un centavo", pertenezcan o no a los clubes profesionales de Lima.

Añadió que posteriormente se irán creando academias similares en todo el país, pero que la segunda en fundarse — en el más breve plazo— será en esta capital.

El Mundial de fut Podría ser Afectado por una Huelga de Contralores Aéreos

BONN, 16 de marzo (EFE).—Los próximos Campeonatos Mundiales de futbol, que se desarrollarán en este país del 13 de junio al 7 de julio próximos, podrían verse afectados por una huelga de los contralores áereos de la República Federal.

Así lo dio a entender hoy el presidente de la Asociación de Aeroprácticos Alemanes, quien no descartó una huelga coincidiendo con las próximas vacaciones de pascua o con la celebración de dichos campeonatos.

Wolfgang Kassebon pidió al gobierno, que concrete las soluciones que piense dar a los problemas de los contralores alemanes quienes, en noviembre del pasado año, pusieron fin a otra huelga que duró varios meses.

Un portavoz del ministro Federal de Transportes, se limitó a señalar esta tarde que el departamento "no sabe de ninguna nueva huelga de los contralores" en las fechas señaladas.

NO LLEGARON AL PRECIO

RABAT (AFP).—La Federación Marroquí de Futbol, rechazó la propuesta del equipo nacional argentino para jugar el cinco de mayo próximo en Casablanca.

Explicaron que la federación adoptó esa actitud, por considerar que las condiciones financieras exigidas para realizar ese encuentro eran demasiado pobres para ella.

Ajax Goleó al Utrecht Para Seguir en 1o.

Franco Presse

LA HAYA, 17 de marzo.— El Ajax, que goleó hoy al Utrech por 5 a 2, camina solo en cabeza de la clasificación del futbol holandés tras la 26a. Jornada que se disputó hoy y cuyos resultados fueron:

Ajax 5, Utrecht 2; Maastricht 0, Haarlem 0; Graaschap 2, Alkmaar 0; Sparta 1, Feyenoord 3; Testar 2, Breda 2; FC Deb Haag 0, Twente Enschede 0; Joda 1, Nimega 1; Groninguen 1, FC Amsterdam 2.

Clasificación:

1. Ajax, 44; 2. Feyenoord y Twente Enschede, 42. 4. Eindhoven, 37 puntos.

LONDRES, Mar. 16, AFP. El Liverpool, campeón de Inglaterra de futbol la pasada temporada, justificó sus aspiraciones a la renovación del título al derrotar hoy al Leeds, puntero de la clasificación del campeonato, Primera División.

Actualmente sólo seis puntos separan a los dos primeros equipos de la tabla clasificatoria, pero el Liverpool, que ocupa el segundo puesto, disputó dos partidos menos que el único elenco que le precede.

"Diario del Pueblo":

Muenchen, Firme en el Liderato

BONN, 16 de marzo (AFP). El Moenchengladbach triunfó hoy en su desplazamiento a Colonia y acortó distancias con el Baviera de Munich, actual puntero del campeonato de Alemania Federal de futbol.

He aquí los resultados del día:

Colonia 0, Moenchengladbach 1; Francfort 1, Baviera Munich 1; Hannover 1, Fortuna Colonia 1; Duisburgo 4, Offenbach 0; Bremen 1, Essen 1; Kaiserslautern 1, Hamburgo 4; Schalke 3, Herta de Berlin 0; Stuttgart 2, Bochum 0; Dusseldorf 2, Wuppertal 0 (se jugó el viernes).

TABLA DE POSICIONES

La clasificación después de la jornada es:

	JG	JE	JP	Pts.
Muenchen	15	7	4	37
Moenchengladbach	15	5	6	35
Duesseldorf	13	7	6	33
Franckfurt	12	9	5	33
F. C. Koeln	12	6	8	30
Hamburg	12	4	10	28
Schalke	12	4	10	28
Stuttgart	11	5	10	27
Kaiserslautern	10	6	10	26
Berlin	8	10	8	26
Offenbach	9	7	10	25
Bremen	7	9	10	23
Essen	8	7	11	23
Bochum	6	8	12	20
Duisburg	7	6	13	20
Wuppertal	7	6	13	20
Hannover	5	7	14	17
Fortuna Koeln	4	9	13	17

Chile no será un turista en el Mundial

MADRID, 17 de marzo. (EFE).—"Chile no será un simple turista en los mundiales de futbol", dice el diario deportivo "As" en su edición dominical. "Ahora se ha convertido en una cantera continental inagotable —agrega. Los chilenos han mejorado muchísimo en los últimos cuatro años. No hay que olvidar dos detalles: los chilenos empataron con la URSS en Moscú y Colo-Colo es subcampeon americano".

Después de comentar que a Chile le ha tocado un grupo muy difícil en la primera eliminatoria, se pregunta el periódico español si los chilenos no darán una sorpresa a los del viejo continente, superando a sus rivales y consiguiendo su clasificación.

Comenta después que los chilenos han exportado jugadores de muy alta calidad y recuerda los nombres de Carlos Reinoso, Carlos Caszely, Gabriel Galleguillos, Ignacio Prieto, para señalar finalmente que "ese futbol ha alcanzado una mayor técnica y velocidad". "Cuando uno menos lo espera, salta la liebre —dice— y ese dicho español puede muy bien valer para la seleccion araucana a la que muchos le han colgado el cartel de turista en el campeonato mundial de Alemania".

BIANCHI EN TERCERO

PARIS (AFP).—El centro delantero argentino del Reims Mario Bianchi ocupaba hoy el tercer lugar en la tabla de goleadores de la Liga Francesa con 22 tantos en 29 jornadas.

GRAN CAMPEONATO MINI INDOOR FUTBOL

EL INDEPENDIENTE SPORTING CLUB organiza el primer gran campeonato del deporte mas apacionado por todos los ECUATORIANOS. En el cual, se van a vivir momentos de grandes recuerdos de su añorado ECUADOR, ya que en TORONTO se encuentran muchos futbolistas de fama nacional e internacional de cada una de las provinvias del ECUADOR, las cuales van a ser las conductores de sus respectivos equipos como deportistas verdaderamente maestros de la conducción de la número 5 y delicia para las que no la practican, pero que conocen de la existencia de este popular deporte.

PARA LOS EQUIPOS QUE DESEEN INSCRIBIRSE LLAMAR A LOS TLFN. 745-2698, 742-5294, y 635-7102.

COMPRE DIRECTO Y AHORRE

ESTAMOS ABIERTO AL PUBLICO
Si no le podemos ahorrar dinero - no compre de nosotros
T.V. y STEREOS a SUPER AHORROS
$ 2.50 Para llamadas de reparacion
MILVAN ELECTRONICS 745-3702
6 MILVAN DR. (1 cuadra al oeste de Finch y Weston)
Marcas conocidas como Philips, Philco, Sylvania, Sony, Sharp Toshiba, Xonex, Electra Electrohome, Morse y muchas otras.
Satisfacción o Devolución de su Dinero

"EL INCA"
766 College St (2do Piso)
Tel. 534-6860
PROXIMO SABADO 23 DE MARZO
BAILE Y DIVIERTASE EN GRANDE
Presenta al extraordinario "LATIN GROUP"

Todos invitados

DEPORTES

Nuevo Récord Para G. Bretaña

El inglés Charles Clover, de Ipswich, muestra una intensa concentración en el momento del lanzamiento de jabalina con el que obtuvo medalla de oro en los X Juegos de la Commonwealth, celebrados en Christchurch, Nueva Zelanda. Con su lanzamiento de 84.92 metros estableció nuevos records del Reino Unido y de los Juegos de la Commonwealth, y puesto que solamente tiene 18 años de edad también es récord mundial en la categoría junior. Otro inglés, David Travis, campeón de los juegos anteriores, quedó clasificado en segundo lugar y John Mayaka, del equipo de Kenia, en tercer lugar. Inglaterra, que permanece a la cabeza de la clasificación por medallas de todos los juegos celebrados hasta el momento, quedó en segundo lugar con 28 medallas de oro, después de Australia que consiguió 29.

Mariano Cayó de pie en España: Cortó una Oreja

CASTELLON DE LA PLANA, España, 17 de marzo (AFP).— La presentación en España del matador mexicano Mariano Ramos fue exitosa y le valió corte de una oreja en la corrida de la feria de la Magdalena.

Sus alternantes fueron Francisco Ruiz Miguel, Dámaso González y José Mari Manzanares. Se lidió ganado de Arranz.

Además de la oreja cobrada por Mariano, Dámaso se hizo premiar con dos y Manzanares con una.

Aun sin adaptarse al toro español, Mariano interesó grandemente, mostrando amplio conocimiento del oficio y ser un matador de cuerpo entero.

En su segundo, que presentaba dificultades, arriesgó mucho y realizó una faena que, sin llegar a la perfección, dejó impresionado al público.

Ickx, en John Player fue Primero en la Brands Hatch, de Inglaterra

BRANDS HATCH, Inglaterra, Mar. 17, Jacky Ickx, de Bélgica, piloteando un John Player Special, ganó la carrera de campeones, que tiene un recorrido de 170 59 kilómetros.

El austriaco Nikki Lauda quedó en segundo lugar, en un Ferrari, seguido por el ex campeón mundial Emerson Fittipaldi, de Brasil, que iba en un Ford Texaco-Marlboro.

Ickx recorrió las 40 vueltas en una hora tres minutos 37.6 segundos, a una velocidad promedio de 160.87 kilómetros por hora.

Lauda registró 1:03'39"1, con un promedio de 160.80 kph., y Fittipaldi 1:03'55"9, con promedio de 160.10 kph.

En cuarto lugar llegó el inglés Mike Hailwood, piloteando un Ford Yardley-McLaren.

En quinto lugar llegó el suizo Claudi Regazzoni, en un Ferrari, seguido del norteamericano Peter Revson, en un Ford Shadow. Este último sólo recorrió 39 vueltas.

FUE UN TRIUNFO DE EQUIPO

Ickx declaró: "Este triunfo es más bien una victoria del equipo que un triunfo personal. Tuvimos muchos problemas con el auto durante las prácticas, y aún hoy tuvimos que cambiarle el motor. Pero se portó magníficamente durante la carrera, y todo el crédito debe atribuirse a mis mecánicos".

El argentino Carlos Reutemann iba a la cabeza de la procesión en un Brabham durante seis vueltas, pero después de bajar al cuarto puesto, dio una voltereta y se salió de la pista en la vuelta número 24.

El argentino ha sido perseguido por la mala suerte esta temporada, ya que también había estado en primer lugar en los grandes premios de Argentina y Brasil en los que tuvo que retirarse.

En cuanto Reutemann abandonó la lucha, sólo Lauda, Ickx y Fittipaldi, quedaron discutiendo el triunfo.

Jackie Ickx, triunfador en Brands Hatch, con la guirnalda y el trofeo, mientras saluda a la multitud. Ickx recorrió los 170.59 kilómetros a una velocidad promedio de 160.78 kph.

El Mundial de Hockey Femenil dio Comienzo

France Presse

MANDELIEU, Francia, 17 de marzo.—Alemania Federal venció a Argentina por cuatro a dos en un partido que se jugó hoy aquí, correspondiente a la primera jornada del campeonato del mundo de hockey femenino sobre césped.

México, que también interviene en este campeonato, no jugó hoy. En los otros tres partidos disputados durante la jornada se registraron los siguientes resultados:

Francia 3, Suiza 1; Holanda 2, España 0; Bélgica 2, India 0.

Puerto Rico Ganó a México la Serie de Basquetbo! que Jugaron

SAN JUAN, Puerto Rico, 17 de marzo. (AFP)—La Selección Nacional de Basquetbol varonil de Puerto Rico ganó el cuarto y último partido a la mexicana esta tarde 84 por 83.

Una canasta de Rubén Montañez, faltando 68 segundos, decidió el juego.

Mora, Lesionado de un Talón

BOGOTA, 17 de marzo ... El maratonista internacional Víctor Mora sufre una lesión en el talón derecho y es incierta su participación en el sudamericano de atletismo en Santiago de Chile del 16 al 21 de abril.

Mora encabeza la selección de once deportistas que integró la Federación Colombiana de Atletismo con miras a ese torneo.

El corredor posee varias marcas sudamericanas y tiene el título de los 5 mil metros.

Mora triunfó en los cinco kilómetros en los recientes Juegos Centroamericanos y del Caribe en Santo Domingo. Pero esta semana al retornar a Bogotá se quejó de dolores en el pie derecho y fue examinado.

Según el diagnóstico inicial de los médicos, el deportista debe ser enyesado. Esto significaría una inactividad de cuatro semanas.

El 26 Ante Norton

Foreman a Punto de Llegar al Tope de su Preparación

France Presse

CARACAS, 17 de marzo.— El aspirante a la corona de todos los pesos, Ken Norton, realizó hoy aquí una nueva sesión de entrenamientos, para intentar arrebatarle la faja al campeón mundial George Foreman el próximo 26 del corriente mes en esta ciudad.

Entre tanto, el titular no entrenó hoy ni lo hará mañana. "Estoy llegando al tope de mi preparación", dijo hoy aquí Foreman y agregó que ahora mismo podría enfrentar al retador en la seguridad de que obtendría la victoria por nocaut.

El campeón llegó al gimnasio en horas de la tarde y por primera vez se mezcló con los aficionados, con quienes habló por espacio de más de una hora, en un intento por conquistar sus simpatías y contrarrestar el ambiente desfavorable que lo ha rodeado con el público desde su arribo al país.

Foreman, que ha venido trabajando desde el mismo día de su llegada aquí, es enemigo de los pronósticos, pero no obstante, hoy advirtió que Norton no podra escapar de sus golpes.

"Se habla mucho de velocidad y de técnica —dijo el titular—, pero yo lo que necesito es pegar uno de mis golpes. La velocidad no sirve si ella no está acompañada de potencia y esto último no lo tiene Norton", puntualizó.

Norton continuó su preparación en las primeras horas del día, trotando durante media hora y cubriendo un trayecto de unos seis kilómetros en el campo deportivo de la escuela militar de aquí.

Pasado el mediodia se dirigió al gimnasio del "Poliedro", escenario del combate, donde realizó cuatro rounds de guantes con sus "sparrings" Max Foster y Pete Wimms y cinco de pera.

En esta nueva jornada de preparación, el aspirante estuvo acompañado por sus padres John y Ruth Norton, quienes han venido de Estados Unidos a presenciar la pelea. El retador es el hijo único y sus progenitores consideran que "el querido Ken" destronará a su contendor.

Guanteo suave con sus "sparrings" Max Foster, durante dos asaltos y otro tanto hizo con Pete Wimms. Con ambos se hacía empujar para luego tirar la derecha en directo, imitando a Foreman, quien pretende contrarrestar esa forma de llevar las acciones.

Dijo también que se siente satisfecho y contento por el estímulo que recibe del público y que ese aliciente le servirá de mucho el próximo 26 de marzo cuando se inicien las hostilidades. Expresó que la presencia de sus padres le fortifican y aumentan su confianza y optimismo en la victoria.

Oficialmente se ha anunciado que el martes próximo se llevará a efecto un pesaje previo y que el árbitro y los jueces que trabajarán en la pelea de acuerdo a una decisión tomada ayer en Panamá por directivos de la Asociación Mundial de Boxeo y el presidente de la comisión de Boxeo del Distrito Federal (Venezuela), Carlos Morrel.

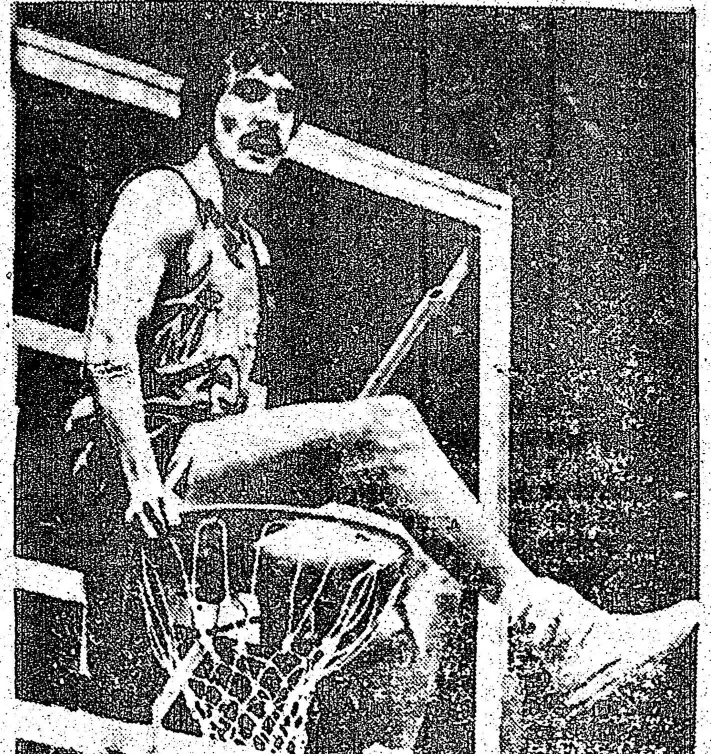

Vaya Celebración!

Dave Belsman, del equipo Marquette, se metió en la canasta después de sus dos tiros libres en los últimos segundos del juego, con los que derrotó a Michigan por 72-70 por el campeonato de NCAA Regional del Medio Oeste.

Toros en el Mundo

Maracay, Venezuela, Mar. 17 EFE.- Con floja entrada se efectuó la última corrida de la temporada oficial venezolana, en la que se lidiaron toros nacionales de Los Aranguez, que resultaron mansos por lo que fueron pitados en el arrastre.

El mexicano Raúl García ejecutó faena a su primero con serie de naturales templados, rematados con molinetes. El toro vino a menos. Dos pinchazos, estocada y descabello. Palmas. En su segundo a fuerza de porfiar logró una serie de naturales en los que se jugó la vida. Ovación y saludos desde el tercio. El portugués Mario Coelho, un aviso y pitos en su primero y silencio en el otro. El venezolano Carlos Rodríguez "El Mito" ovacionado en banderillas en su segundo. En el primero de su lote, un aviso y en el sexto palmas.

Valencia, España, Mar. 17 ... Segunda corrida de Las Fallas. Lleno, buen tiempo. Toros de Benítez Cubero, regulares. Los peores fueron para El Viti. Pasó fatigas con un toro difícil, escuchando un aviso. También falló con la espada en su segundo y oyó pitos. Paquirri ovación en su primero y una oreja en su segundo. Ricardo de Fabra, en su primero una oreja benévola; en el otro un aviso y pitos.

Madrid, Mar. 17 EFE.- Corrida de toros en Vista Alegre. Tres cuartos de plaza. Reses de Socorro Sánchez Dalp, irregulares. Enrique Patón, pitos en su primero y aplausos en su segundo. Manolo Ortiz, pitos en uno y silencio en el otro. Bartolomé Sánchez "Simón", aplausos en el tercero de la tarde y petición de oreja en el que cerró plaza.

Ocaña Confirmó que Correrá la "Tour" Hispana

U.P.I.

BARCELONA, España, 17 de marzo.—El ciclista Luis Ocaña estará presente en la próxima edición de la vuelta a España.

En una nota publicada por el "Mundo Deportivo" se afirma que el director comercial de la citada prueba ciclista, Luis Albéniz, confirmó telefónicamente que Ocaña había firmado un contrato con los organizadores de la vuelta, comprometiéndose a acudir con un fuerte equipo de la firma "BIC".

Cable Internacional

SAN JUAN, marzo 17 (AFP).— El mexicano José "Mantequilla" Nápoles campeon, del mundo de los welters, pondrá en juego su titulo ante el boricua Angel Espada en Puerto Rico probablemente durante el próximo mayo, según una fuente fidedigna.

Por otra parte, el peso gallo puertorriqueño Luis Santos Rivera peleará contra el mexicano Bobbi Chacón el quince de mayo en San Juan, agregó la misma fuente.

TRIPOLI, marzo 17.- (AFP).— El púgil Cassius Clay dijo aquí que se enfrentará dentro de seis meses al boxeador George Foreman, antes de abandonar el boxeo para consagrarse a "difundir el Islam en los Estados Unidos".

El ex campeón del mundo, que visita Libia dentro de una gira por los países arabes, comentó la situación de los musulmanes en Norteamerica, subrayando que ellos "están unidos "profundamentre a su religión, a tal punto, que la civilización material no puede sacudir su fe".

Récord de un Pesista Nipón en "Arranque"

France Presse

EREVAN, URSS, 17 de marzo.—El peso pluma japonés Garzumaje Kiragi mejoró el record mundial de arranque con 126 kilos, durante una reunión de halterofilia celebrada hoy aquí.

El anterior record lo poseía su compatriota Miyake con 125.500 kilos.

Niza e Italia Calificaron en el Hockey

PARIS, Mar. 17. AFP.—Suiza e Italia se calificaron para el Torneo Olímpico de Hockey sobre Hielo de los Juegos de Invierno que se celebrará en Innsbruck, Austria, en 1976, al ocupar los primeros lugares del Grupo "C" del mundial que terminó hoy aquí.

Rodrigo Valdés Liquidó en dos a Ernie Burns

CARTAGENA, Colombia, 17 de marzo.—El peleador colombiano, Rodrigo Valdés, primer aspirante a la corona mundial del peso mediano, liquidó en dos asaltos al boxeador norteamericano Ernie Burns, en pelea efectuada en la plaza de toros "Cartagena de Indias" esta tarde, ante unos 12.000 espectadores.

Valdés, quien espera pelear por el título mundial contra el argentino Carlos Monzón antes de que termine el primer semestre de este año, fue superior al norteamericano, quien sólo pudo resistir cinco minutos de combate.

VICTOR MORA NO PARTICIPARA EN EL SUDAMERICANO

BOGOTA, 17 de marzo.— El maratonista internacional Víctor Mora sufre una lesión en el talón ... enyesado y es incierta su participación en el sudamericano de atletismo de Santiago de Chile del 16 al 21 de abril.

JOSE MENDEZ SUSTITUYE A VERMANDERE

PARIS, 17 de marzo. (E.F.E.). — El portorriqueño José Méndez sustituirá el próximo 18 de marzo a Francis Vermandere, en el Palacio de los Deportes de París, para enfrentarse al argentino Rubén Arocha, según hoy comunicado hoy por los organizadores en París.

Bikoe
A LEADER IN PEST CONTROL SERVICES AND PRODUCTS
CONTROL DE ROEDORES E INSECTOS
Nuestro establecimiento en 434 Queen St. E. (esquina Sackville) puede abastecerle con el producto adecuado e instrucciones para destruir escarchos, hormigas, ratas, ratones, chinches y todo tipo de insecto hogareño.
Si usted desea podemos solicitar a uno de nuestros empleados licenciados y experimentados a eliminar estos insectos de su hogar o negocio.
ESTIMACION GRATUITA — TRABAJO GARANTIZADO
BIKOE MFG. CO. LTD. 434 QUEEN ST. E. TORONTO.
363-6821

OPORTUNIDAD UNICA
$ SEA SU PROPIO JEFE $
Contratos de limpieza de oficina para la venta. $300 a $600 trabajando part-time. $800 a $1,200 tiempo completo y mas.
NOSOTROS LE PROVEEMOS CON ENTRENAMIENTO, SUPERVISION, SEGURO, FINANCIAMIENTO.
PISCES
JANITORIAL SERVICES & SUPPLIES
834 Wilson Ave., Downsview. Ont. m3k 1e5
635-8135 JOSEPH GARDINER
292-1071 despues de las 5pm.
CON CITAS UNICAMENTE

APRENDA UN IDIOMA EN SU CASA

Inglés, Francés, Español, Alemán, Italiano, Griego, Ruso y otros 18 idiomas que Ud. puede escoger.
Canadian Polyvox Institute
7 SUPERIOR AV, SUITE 306, TORONTO M8V 2J1
Sin ninguna obligacion para mi; Favor envienme detalles completos acera del método Polivox. Estoy interesado en el siguiente idioma:
NOMBRE .... OCUPACION
DIRECCIÓN ....
CIUDAD .... PROV
TELÉFONO .... EDAD

R. CHOLKAN CO. LTD.
Realtor
527 Bloor St. W.
CHOLKAN
Miembro del Toronto Real Estate Board y del Ontario y Candian Association of Real Estate Boards
SIRVIENDO LA COLONIA HISPANA
CARLOS FERNANDEZ MIGUEL LOPEZ
decano de los agentes españoles en Toronto
KEELE & DUNDAS
Casa construída en ladrillo, 6 cuartos (2 cocinas) Estacionamiento para 2 coches. $ 8.000 de entrada. precio $ 42.000. El lote mide 32 por 120. Llamar al Sr. López al teléfono 532-4404.
BLOOR — BATHURST AREA
Casa de ladrillo, $ 7.000 de entrada, 7 cuartos. Buen precio. Llamar al Sr. López al teléfono 532-4404.
BLOOR Y BATHURST.
Casa construida en ladrillo 12 cuartos, 3 cocinas, 3 cuartos de baño, rentado 500 dólares mensuales más un apartamento para dueños. Llame a Miguel López al teléfono 532-4404.
ST. CLAIR Y DUFFERIN.
Edificio de 6 apartementos, 4 de dos dormitorios y 2 de uno, garage y estacionamiento. Posibilidad de aumentar 2 apartamentos o convertir los bajos a locales comerciales. Precio 130.000 dólares. Llame a Miguel López al teléfono 534-4404.

DEPORTES

"Manos de Piedra" se Vengó: KO en el Onceavo a De Jesús

• Enconada Pelea de Principio a fin. Ambos Cayeron Antes del Desenlace; Durán en el Primero y Esteban en el Séptimo

PANAMA, 16 de marzo (AFP).— En violenta pelea, de principio a fin, Roberto Durán retuvo su campeonato mundial ligero al noquear al retador Esteban De Jesús, en el primer minuto del decimoprimer round, ante una multitud que llenó el gimnasio local para vitorear al campeón.

Durán pasó dificultades en el primer round, al ser derribado a la lona con preciso gancho de izquierda al mentón, pero se incorporó y a base de una tenaz ofensiva, combinando ganchos y opers izquierdos a los bajos, rematados con fulminantes derechazos a la cara, vengó la caída en el séptimo asalto y finalmente se impuso al iniciarse la parte final y decisiva de la formidable contienda.

El campeón traia una herida en el pómulo izquierdo, que le fue muy bien curada por su auxiliar Ray Arcel y no le ocasionó dificultades.

De Jesús fue cediendo poco a poco ante los embates terribles del panameño, quien luciendo una gran condición física aunada a un deseo incontenible de victoria, logró desquitarse del único boxeador que le había vencido.

El panameño consumó así la cuarta defensa de su campeonato, ante los principales dirigentes de la WBA, Bobby Lee y Bill Brenan, los promotores George Parnassus y Don Fraser, y Rafael Bennet, directivo de la Comisión de Boxeo de Puerto Rico.

Una violenta combinación de izquierdas al cuerpo, seguida de golpes de derecha, fue suficiente para que De Jesús se quedara en la lona, de rodillas, esperando la cuenta del árbitro panameño, mientras la multitud daba rienda suelta a su júbilo presenciando el triunfo de Durán.

Las puntuaciones del réferi y los jueces, todos panameños, favorecían a Durán hasta el décimo round.

Isaac Herrera, réferi, tenía 97-92; Harmodio Cedeño, juez, 98-91; Emma de Urrunaga, mujer que actúa aquí como juez de boxeo, 97-93.

Durán quedó admirado de la fortaleza que demostró su rival y admitió la limpieza del golpe que lo puso en la lona en el primer round.

—Nunca tuve un enemigo así— comentó el emotivo campeón, que pesó 134 libras y media, por 134 libras un cuarto del retador.

De Jesús regresó abatido al hotel, sin hacer comentarios. Su médico, Enrique Horta, dijo que lo vio muy cansado.

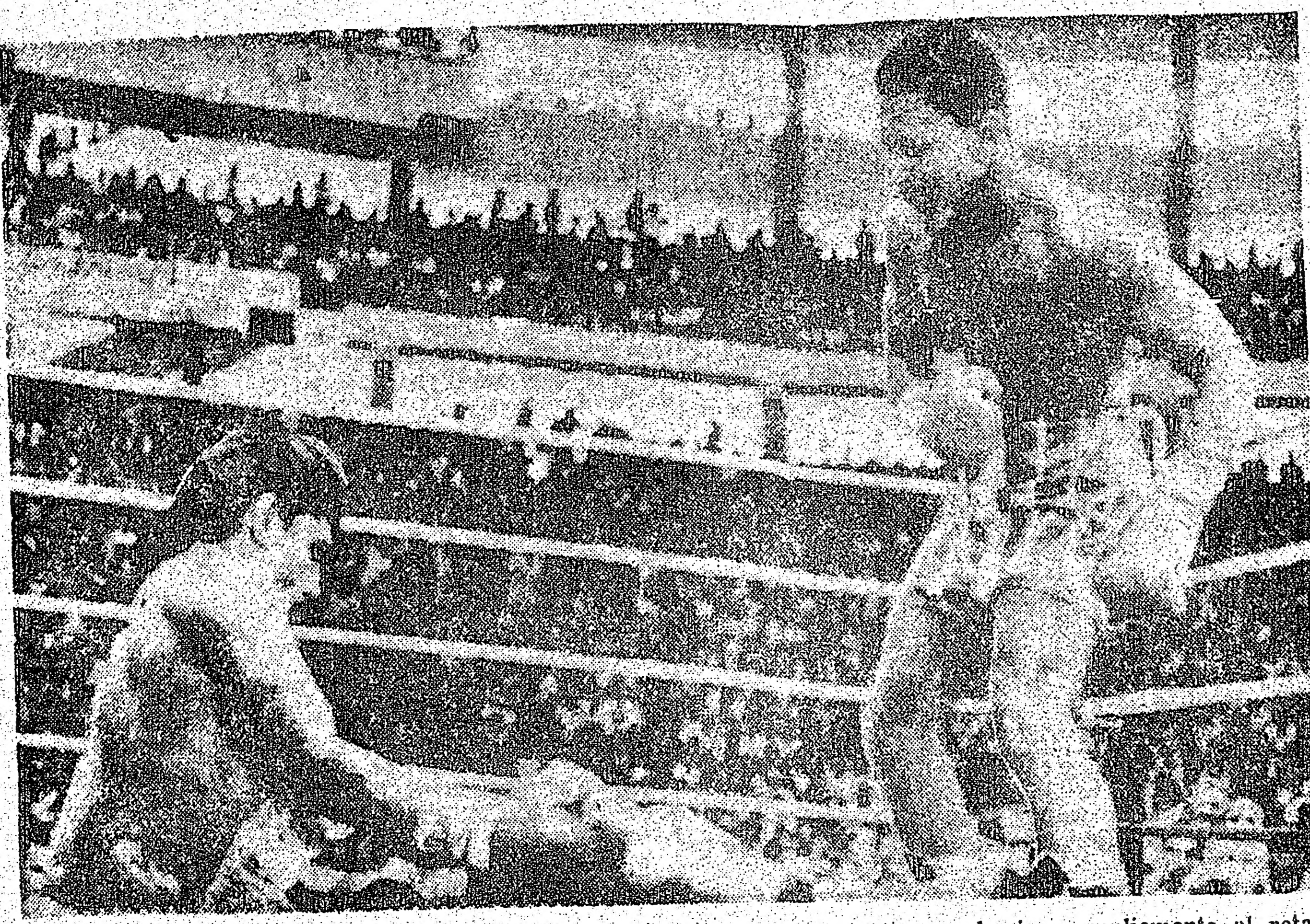

Sentado en la lona aparece Roberto Durán, Mano de Piedra. Esteban de Jesús lo derribó en el primer asalto: pero el panameño, campeón mundial de peso ligero se levantó para dominar ampliamente al retador y noquearlo en el decimoprimer asalto, ayer en Panamá.

Mosco Lozano KO a Meza

Por PAZEÑO.

LA PAZ, Baja California. (Exclusivo).— Violento, dramático triunfo por nocaut en dos rounds se apuntó Margarito "Mosco" Lozano sobre Enrique Meza, anoche en esta ciudad.

Pelea breve, pero sumamente emotiva. Desde el primer asalto, los dos contendedores se enfrascaron en electrizantes cambios de golpes.

En los albores del segundo giro, Meza puso en apuros a su rival. Mas la reacción de éste no se hizó esperar. Combinación de derecha e izquierda arriba fue más que suficiente para que Enrique se derrumbara al piso completamente noqueado.

En la semifinal, Manuelillo Bastidas, nocaut en tres a Juan Luna, y Juan Arellano, decisión a Felipe Ponce.

Para el 30 de este mes, la empresa anuncia a Mario Rangel contra Luis Medel.

De Jesús irá Ahora Tras el Superligero

Franco Presse

PANAMA, 17 de marzo.— El borincano Esteban de Jesús dijo que de ahora en adelante peleará en 140 libras con miras a conquistar el título mundial superligero, pocos minutos antes de tomar el avión de regreso a Puerto Rico, después de haber perdido ayer por nocaut su combate ante el campeón mundial Roberto Durán.

Sin embargo, su apoderado Gregorio Benítez declaró poco después, por televisión, que esperaba que el monarca ligero, el panameño Roberto "Mano de Piedra" Durán, le diera una segunda oportunidad por la corona, "porque hay que aprender a perder y a ganar".

De Jesús dijo en el aeropuerto que el calor lo había agotado muy rápido y reconoció que Durán pega muy duro. Ante la televisión Benítez coincidió con su poderdante, al decir que "el calor y los golpes de Durán, por otro lado, tuvieron a Esteban asfixiado".

Un Aficionado al Boxeo Murió de la Emoción

Franco Presse

SAN JUAN, Puerto Rico, 17 de marzo.—Un hombre pereció anoche aquí al término del combate de boxeo que libraron en Panamá el panameño Roberto "Mano de Piedra" Durán y el puertorriqueño Esteban de Jesús.

La pelea, en la que Durán ponía en juego su título de campeón del mundo de los ligeros, fue transmitida simultáneamente por televisión a esta isla.

Manos de Piedra, Dispuesto a Pelear con Rodolfo González

por Vicente MORALES

PANAMA, 16 de marzo —Se presentan posibilidades de unificar los títulos de campeón liviano de la Asociación y el Consejo Mundial de Boxeo (AMB y CMB), ahora divididos

Roberto Durán, de Panamá, actual campeón de la AMB está dispuesto, si retiene hoy el título, a enfrentarse al mexicano, Rodolfo González, que ciñe la corona del CMB.

Durán se enfrenta hoy a Estebán de Jesús, de Puerto Rico, que está clasificado primer retador de la AMB y segundo en el CMB.

"Si llegara a perder con Durán", dijo De Jesús "voy a ir a buscar a González donde se encuentre. Si gano, como parece seguro, lo voy a invitar a que venga a Puerto Rico o a Nueva York.

González, mexicano radicado desde hace varios años en Los Angeles, California, donde se encuentra una de las colonias mexicanas más grandes en el extranjero, desechó hace un año una oferta de 50 mil dólares para pelear contra Durán.

Golf de Damas en Colombia: Argentina 156, Guatemala 157

CALI, Colombia
Argentina en dura lucha con Guatemala y Chile quedó en primer lugar del Segundo Campeonato Internacional femenino de golf del club "Campestre" al término de los primeros 18 hoyos.

El evento se disputa por el sistema de equipo. Para establecer la clasificación, se suman los golpes de las dos jugadoras de cada país.

Por Argentina actúan Silvia Bertoloccini y Amanda Felizia, favoritas desde antes de iniciarse la lucha.

Chile está a un solo golpe del binomio comando, al igual que Guatemala, que sorprendió con 157 golpes. Colombia "B" tiene una desventaja con Brasil de ocho golpes.

El campeonato fue programado a 72 hoyos y terminará el martes.

Posiciones:
1. Argentina, 156 golpes; 2: Chile, Ximena Bernales y Patricia Fernández, 157; 2: Guatemala, Florencia Hernández de Roiz y Elizabeth Daddio, 157; 4. Colombia "B" Cecilia de Buraglia y Elvia de Olarte, 164; 4: Brasil, Ingrid Buchi y María Alice de Gonzáles, 164; 6: Colombia "A" Beatriz de Gaviria y Gloria de Atuesta, 166; 7: Jamaica, 168; 7: Puerto Rico, 168; 7: Perú, 166; 10: Uruguay, 169; 11: Venezuela, 170; 12: Ecuador, 172; 13: República Dominicana, 173; 14: Estados Unidos, 176; 15: Panamá, 186 golpes.

Wiechers y Green Empatados en el Abierto de Golf de Jacksonville

JACKSONVILLE, 16 de marzo
Jim Wiechers tiró hoy 66, seis abajo del par, y empató el primer lugar del torneo abierto de golf de Jacksonville con Hubert Green después de la tercera ronda.

Wiechers y Green tienen 205 golpes en 54 hoyos, once bajo par en el campo del Club Campestre Deerwood.

John Mahaffy tiró 69 y está tercero con 207; el zurdo Bob Charles, de Nueva Zelandia, en su primer torneo del año en Estados Unidos, está en 209 junto con Homero Blancas y Labron Harris. Charles tiró 68, Harris 69 y Blancas 71.

James Hunt Parte 1o. en Brands Hatch

BRANDS HATCH, Gran Bretaña, Mar. 16. Los coches de la marca Ferrari, revitalizados por el regreso del mágico director del equipo Mauro Forghieri, serán los bólidos a derrotar en la carrera de campeones que tendrá lugar mañana, la primera competición europea de Fórmulas Uno este año.

La Ferrari, que solía dominar las carreras de gran premio, está de vuelta este año con ánimo de volver por sus fueros.

El suizo Clay Regazzoni y su compañero de equipo, el austriaco Niki Lauda, animaron las pruebas de hoy al entablar un duelo por la vuelta más rápida, conjuntamente con el corredor británico James Hunt en un Hesketh Ford.

Los tres corredores dejaron muy atrás al resto de los competidores del gran premio.

En los últimos minutos de práctica Hunt logró la posición del poste, ya que Regazzoni se desvió y fue a parar al césped. Hizo tiempo de 1'21"50 (183.3 kilómetros por hora), muy superior al anterior record de la vuelta, de 1'23".

Cornada al Niño de la Capea en Valencia, España

VALENCIA (España), 16 de marzo.—(EFE).—El diestro Pedro Moya "Niño de la Capea", que esta tarde toreó la primera corrida de fallas en Valencia, sufrió una cornada de la que no se percató hasta comenzar a desvestirse, ya en el hotel.

El torero, en uno de los lances, sufrió un golpe, aparentemente sin importancia, y continuó la lidia normalmente, saliendo de la plaza por su pie. Al llegar al hotel y desfajarse, vio cómo lo que él creía un golpe había sido una pequeña cornada, por lo que en seguida se avisó al doctor Felipe de Luz, médico de la plaza de toros, quien asistió al torero en un centro asistencial, emitiendo a última hora de esta tarde el siguiente parte:

JOHNSON CARNEY
REALTOR INSURANCE
2907 DERRY RD.W. MISSISSAUGA

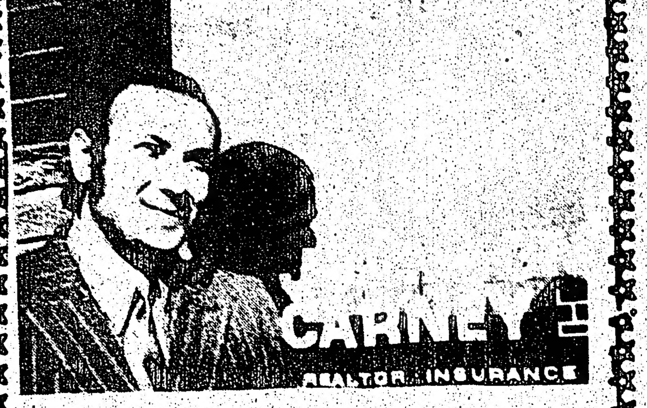

Hermoso apartamento de 2 dormitorios todo alfombrado con hipoteca al 8 3/4%. Solo $29,900 con $3,000 de entrega.

MISSISSAUGA NORTH
Casa de 2 pisos, 4 dormitorios, 2 baños, cocina grande, $5,500 de entrega.

MISSISSAUGA NORTH
Townhouse de 5 dormitorios, 2 baños, solo $4,500 de entrega

LLAMAR EN ESPAÑOL A ADONAL NOBLE
OFICINA 678-2541
RESIDENCIA 279-9750

Lisbon Service Station
339 College st. – Tel. 962-5169
Gulf
• MECANICA EN GENERAL
• REPARACIONES INMEDIATAS
• TRABAJOS GARANTIZADOS
• HABLAMOS ESPAÑOL

EL POPULAR
Canada's Largest Spanish Newspaper
CUPON DE SUBSCRIPCION
NOMBRE:
DIRECCION:
CIUDAD ZONA PROV.
NACIONALIDAD: TELEFONO:

MARQUE CON "X"	MARQUE CON "X"	MARQUE CON "X"
6 meses ☐	1 año ☐	2 años ☐
$ 4.00	$ 7.00	$ 12.00

NOTA:
Se ruega enviar a nuestra Casilla Postal el cheque por el término deseado conjuntamente con este cupón.
COMUNIQUE EN LA MAYOR BREVEDAD POSIBLE SU CAMBIO DE DOMICILIO
P.O. BOX 1108 – ADELAIDE STREET STATION
TORONTO 1, ONTARIO/CANADA
PARA CUALQUIER INFORMACION LLAME AL: 767-0443

LATIN AMERICAN PRODUCTION PRESENTA
UNA JOYA DE NUESTRA CINEMATOGRAFIA CON UN REPARTO ESTELAR
EL CHUCARO Y NORMA VIOLA CON SU BALLET
ARIEL RAMIREZ
HERNAN FIGUEROA REYES
JAIME TORRES
LOS DEL SUQUIA
GINAMARIA HIDALGO
LOS FRONTERIZOS
LOS QUILLA HUASI
JAIME DAVALOS
EDUARDO FALU
LOS ANDARIEGOS
RAUL BARBOSA-DOMINGO CURA
CARLOS TORRES VILA
LOS HERMANOS AVALOS
JOVITA DIAZ
CARLOS DI FULVIO
ATAHUALPA YUPANQUI
LINARES CARDOZO
LOS CHALCHALEROS
LUIS LANDRISCINA
RAMONA GALARZA
JULIA ELENA DAVALOS
EDMUNDO RIVERO
ARGENTINISIMA 2
EL FILM QUE BATIO TODOS LOS RECORDS DE ENTRADAS DEL AÑO 1973
Domingo 7 de Abril
4.30, 6.30, 9.00 pm.
en el
CINE TEATRO CENTRE 772 DUNDAS ST.W-Esquina Markham (A una cuadra de Bathurst)